$ 7.- el ejemplar

LA NACION

Año XCVI - Núm. 33.624 | 2 SECCIONES | BUENOS AIRES, MIERCOLES 12 DE MAYO DE 1965 | 26 PÁGINAS | San Martín 344/60 — Florida 337/47 — 49-7201 y 40-4081

Recibieron ayer ambas Cámaras del Congreso al emperador iranio

REZA PAHLAVI ENTREVISTÓ AL DOCTOR ILLIA

También rindió homenaje al Libertador. Velada en el Colón

Los emperadores del Irán cumplieron ayer una activa jornada de actos oficiales. Su presencia fue seguida con simpatía y curiosidad por el numeroso público que se agolpó en las calles por las que pasaban los soberanos y su comitiva. La presencia de Mohamed Reza Pahlavi y de Farah Diba en nuestro país tiene un eco muy grato en el pueblo argentino, que ve en el emperador y en la joven y bella emperatriz la imagen de un pueblo creador de una de las más brillantes civilizaciones de la antigüedad. La herencia de ese mundo, que tuvo en sus reyes aguerridos adalides y guías de firme visión de los destinos de la historia, está simbolizada en esta pareja de monarcas que traen a la vida republicana de la Argentina el aire mítico de las grandezas de un mundo que se hermana con el nuestro en el tiempo y en la realidad contemporánea. La simpatía popular no es ajena a esta realidad, y dondequiera que la pareja imperial irania se encuentre, recibe de los argentinos el sólido estímulo de adhesión y simpatía para ellos y para el pueblo iranio. La vocación de libertad que rige el régimen político iranio quedó de manifiesto en la Asamblea Legislativa, donde las palabras del vicepresidente de la República y el discurso de respuesta del soberano iranio recibieron sostenidos aplausos.

Ambas cámaras del Congreso Nacional se reunieron ayer, en Asamblea Legislativa, para tributar su homenaje al cha del Irán. El titular del Senado, doctor Carlos H. Perette, que presidió la sesión especial del Parlamento, dio la bienvenida al ilustre visitante y éste, al agradecer, definió la política seguida por su país como reformista en salvaguardia de la paz y por amor a la justicia.

A la Asamblea asistieron también miembros de la comitiva del cha, el cuerpo diplomático, representantes de las Fuerzas Armadas y parte del gabinete nacional, además de invitados especiales.

La asamblea

A las 16.45 el doctor **Perette** dio por iniciadas las deliberaciones. El recinto se hallaba totalmente colmado por legisladores, ministros y secretarios de Estado y funcionarios de la Cámara. En el hemiciclo situado frente al estrado presidencial se ubicaron los ministros del Interior, doctor Palmero; de Economía, doctor Pugliese; de Defensa Nacional, doctor Suárez; de Asistencia Social y Salud Pública, doctor Arturo Oñativia; de Trabajo y Seguridad Social, doctor Solá, y de Obras y Servicios Públicos, ingeniero Ferrando. También ocupó un lugar allí el ministro de Asuntos Extranjeros de Irán, señor Abbas Aram. Varios secretarios de Estado se encontraban, asimismo, presentes.

En los palcos bandeja se ubicaron los comandantes en jefe de las tres fuerzas armadas, miembros del cuerpo diplomático extranjero y funcionarios nacionales. En las bancas, además de diputados y senadores nacionales, se habían sentado otras personas que no son legisladores.

Al comenzar la asamblea leyóse el decreto de convocatoria y luego, por moción del señor **Gelsi** (UCRI, Tucumán), facultóse a la presidencia para designar a las comisiones de exterior y de interior que recibirían al soberano. Estas se integraron así: de exterior, senadores **Gamond** (UCRP, Córdoba), **Aguirre Lanari** (FNPC, Corrientes), **Sapag** (Justicialista, Neuquén) y **Gelsi** (UCRI, Tucumán), y diputados **León**

(Cont. en la 16a. pág., 1a. col.)

Más información sobre la visita de los emperadores del Irán en las páginas 5 y 16

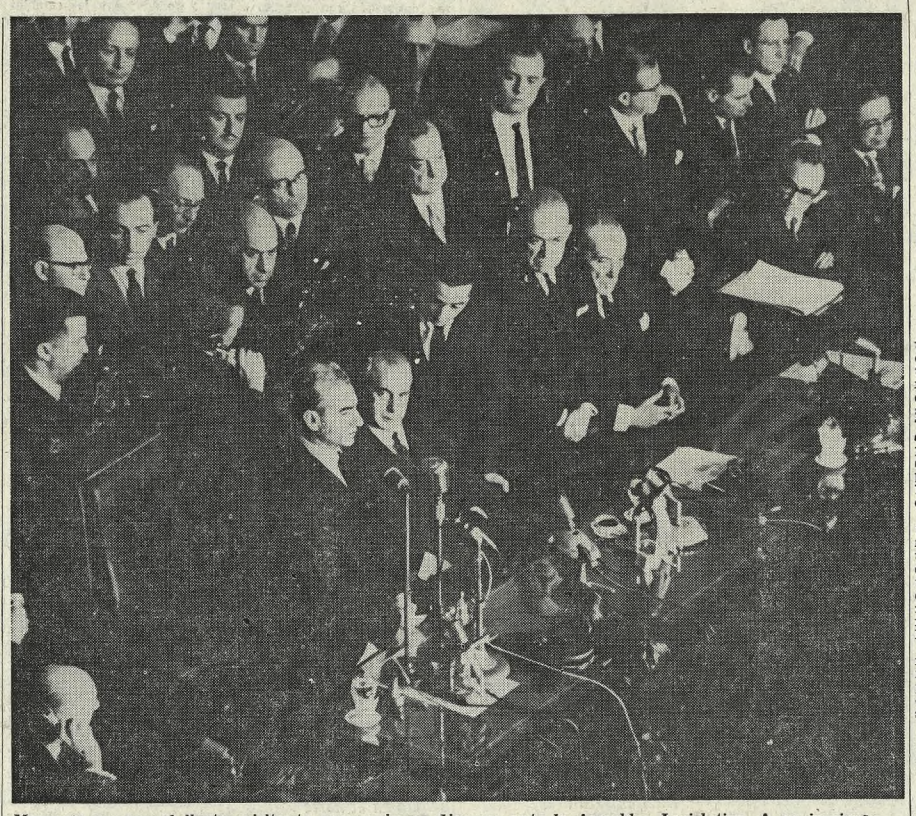

Momento en que el ilustre visitante pronuncia su discurso ante la Asamblea Legislativa. A su izquierda, el Dr. Carlos H. Perette, y rodeándolo, diputados y senadores nacionales

"Queremos trabajar en paz sin temores al progreso"

Al iniciar su discurso, el doctor Perette expresó:

"El pueblo de mi patria, representado en este recinto por dignos legisladores de todos los sectores, saluda en Su Majestad Imperial al esforzado pueblo del Irán que ha dado tantas pruebas de coraje, de sacrificio, de abnegación, de ciencia, de cultura y de ejemplo renovado por una contribución sin descanso a la humanidad. Supo aportar y aporta las obras fecundas de la belleza, del bienestar, del progreso social, de la espiritualidad sublime, de la grandeza moral y material, que la civilización universal ha recibido con el beneplácito que se merecen las grandes obras de la sabiduría y del temple humano.

"Esas transformaciones y esa renovada creación de vuestra parte —con inquietudes que son comunes a nuestro país— tienden a lograr el derecho al bienestar y al progreso social, que pueden, deben y se lograrán, sin sacrificar los dones de la libertad, sin avasallar la dignidad de los hombres, sin hipotecar la plenipotencia soberana de los pueblos y sin ceder a las vorágines de la opresión, del despotismo, del atraso, de la injusticia o del sometimiento.

"Por ello valoramos el brillante pasado del pueblo de Irán, como apreciamos los desvelos que se cumplen por ubicarlo en la marcha vigorosa por los cauces insustituibles de la justicia y de la paz, de la democracia, de la igualdad y la tolerancia con los pueblos. Es que nada podrá edificarse con el abuso político ni con el desequilibrio económico entre las naciones, ni tampoco habrá soluciones duraderas con la miseria, el atraso, la desnutrición, la enfermedad, la ignorancia, el vasallaje entre los pueblos o el sometimiento entre los hombres.

"Todos tendrán y tendremos que comprender que a

(Continúa en la 16a. página, 3a. columna)

"Mayores posibilidades de igualdad y de justicia"

El soberano iranio dijo al comenzar su discurso:

"La civilización, desde sus comienzos, ha tratado de afinar la relación entre los hombres y ofrecerles cada día mayores posibilidades de igualdad y de justicia. Se han escrito numerosas obras, se han instituído cortes de justicia y se ha comenzado a practicar la democracia. La evolución de la civilización nos lleva hoy, en esta segunda mitad del siglo XX, a practicar los principios que el señor vicepresidente ha señalado hace algunos minutos.

"En nuestra época —dijo después— estamos todavía en esa búsqueda y sufrimos a veces la subversión y hasta a veces actos de agresión, es verdad; pero también es cierto que en el concierto de las naciones hay reglas que, espero, serán seguidas rigurosamente por todos los pueblos. A pesar de ello, la mejor garantía de paz y de seguridad es que cada país haga antes que nada lo necesario para mantener su sociedad dentro del decoro de la dignidad humana y de un verdadero concepto de justicia social. Si ese orden reinase en el mundo, creo que veríamos el fin de la subversión y de las agresiones, pues los pueblos mismos no querrían ya entrar en la vía contraria a la justicia y a la comprensión.

"Consideramos que para el mantenimiento de la paz y para la salvaguardia de la independencia de nuestra sociedad es necesario hacer reformas. Es indudable. Pero debo agregar que la progresión de la civilización nos impone también otras obligaciones: la de realizar esa justicia por el amor a la justicia misma, realizar el progreso social por el amor al prójimo, teniendo en cuenta que la vida sobre la tierra, corta o larga, terminará un día, pero que la raza humana continuará y que esa raza debiera gozar un día de

(Continúa en la 16a. página, 4a. columna)

Para el pan se fijaron precios

Ha sido fijado en 26 pesos el precio del kilogramo de pan del tipo "rondín", de cinco y seis piezas en ese peso, dentro del territorio de la Capital Federal. Una disposición de la Dirección Nacional de Abastecimiento que entraría en vigencia mañana —de publicarse en la edición de hoy del Boletín Oficial—, así lo establece, además de un máximo de 29 pesos por kilogramo para el pan del tipo de seis hasta veinte piezas. Los comerciantes que no dispongan de mercadería a esos precios, que son máximos, deberán entregar tipos de pan de igual o superior calidad en un número de piezas no inferior al que se ha mencionado en ambos casos.

Razones de los nuevos precios

El director nacional interino de Abastecimiento, doctor Roberto Cabiche, dio a conocer los nuevos precios del pan e informó sobre la forma en que se había llegado a su determinación.

Explicó que el organismo a su cargo había efectuado una compulsa de opiniones de otros medios, obteniendo así informes sobre costos estimados por técnicos del Banco Industrial y por funcionarios especializados de la Dirección de Abastecimiento de la provincia de Buenos Aires. A su vez, en la dependencia local se efectuaron dos análisis propios del mismo asunto.

De todo lo actuado, dijo, resultó un nivel compensatorio para la industria panaderil que contempla, a la vez, la situación del consumidor de la Capital Federal. En cuanto a las provincias, recordó que la fijación de precios de artículos de consumo es privativa de los respectivos gobiernos, que los establecen sobre la base de estudios zonales.

En el aspecto de la materia prima dijo que el precio de la harina 000, que es de 14 pesos,

(Cont. en la 4a. pág., 8a. col.)

Un panorama del andar económico

"Necesitamos —hay que decirlo mil veces— un acto de fe y de confianza en el futuro del país. Nadie debe tomar seguros ni precaverse de recaudos creando expectativas que nos mantienen en el círculo vicioso de la inflación", expresó ayer el ministro de Economía en uno de los párrafos del discurso pronunciado en el almuerzo mensual del Círculo de Periodistas de Economía.

La palabra del ministro de Economía, precedida por una breve presentación del señor Marco Selemi, titular del Círculo, fue transmitida por Radio Nacional y otras emisoras y escuchada antes de servirse el almuerzo.

La inflación

Entró en materia el doctor Pugliese para referirse a los aspectos concernientes al nivel de precios y a los aumentos salariales.

Dijo al respecto, lo siguiente:

"Desde hace algún tiempo, y en el seno de las fuerzas vivas del país, se han acentuado las expectativas en torno de algunas cuestiones que les conciernen íntimamente y de las que el Gobierno también ha tomado debida cuenta. Me refiero, de manera especial, al aumento del nivel general de precios y las demandas salariales que de él provienen. Puedo afirmar, sin embargo, que no hay razones valederas que justifiquen esas expectativas, ni tampoco para que los sectores empresarios o laborales adopten providencias fundadas en el temor de que el nivel de precios habrá de crecer indefinidamente.

"Por el contrario, quiero señalar que los incrementos recientemente experimentados en los precios de los artículos de consumo, configuran un hecho necesariamente previsto dentro del proceso de reajuste económico a que se halla abocado el Gobierno y que obedecen fundamentalmente a dos causas: 1) La puesta en marcha de medidas tendientes a lograr la eliminación de los precios políticos sustituyéndolos por los precios reales, especialmente en el caso de los servicios públicos, y 2) esos incrementos obedecen también al hecho de que una intermediación excesiva y cerrada, impide la correcta comercialización de los productos de mayor consumo popular. A esa intermediación atacará el Gobierno —con urgencia y severidad— utilizando todos los medios legales a su alcance.

"Las medidas tomadas durante 1964 para reactivar la economía produjeron el efecto deseado. Sólo la crítica excesivamente negativa puede ignorar todos los signos que revelan un país en marcha, a pesar de las dificultades de esa marcha.

"Todos los comentarios giran alrededor de lo que ocurrirá en junio o en septiembre, según el grado de «optimismo» de los profetas. Se contribuye así a que empresarios y obreros busquen un seguro contra la inflación. Aquéllos subiendo sus precios, aumentando sus stocks; éstos, acentuando sus demandas salariales. Unos y otros obtienen de esta manera un efecto contrario al buscado, y los profetas satisfechos de lo que provocaron, dirán que sus pronósticos eran acertados.

"El Gobierno se ha trazado un plan que persigue dos objetivos fundamentales en 1965: que el nivel de precios no suba más del 20 por ciento y el producto bruto interno crezca a un ritmo no menor del 5 por ciento real. Para este fin se realizó la reforma tributaria, que al 30 de abril ha producido ingresos 0,04 por ciento menores que los estimados: no se emitirá más de $ 40.000 millones a pesar de la autorización de $ 75.000 millones de que podemos disponer; se realizarán economías por $ 16.000 millones; se realizará el presupuesto, programa también en los gastos corrientes; se ajustará la organización de las empresas estatales; se eliminarán los precios políticos de tarifas y servicios públicos y no se incrementarán los salarios más allá del 22 por ciento, o sea el aumento del nivel de precios y la participación obrera en el crecimiento del producto bruto."

Salario vital

Expresó seguidamente "que este programa se ha de cumplir inexorablemente, porque el Gobierno está decidido a contener el proceso inflacionario", por lo que los empresarios deben ajustar su conducta a este planteamiento y agregó: "Ellos deben mejorar sus sistemas de costos y su eficiencia productiva, buscando la utilidad en el incremento de la producción y no en el aumento de precios".

Asimismo, destacó que el sector obrero comprenderá que "los aumentos de salarios sin aumentos de bienes se vuelven contra sus necesidades".

Más adelante dijo:

"El Gobierno cree que no encontraremos solución dentro de las demandas sectoriales, que se traducen en proposiciones al poder público que se contradicen entre sí porque no atienden al interés general, que es el único que preocupa a la autoridad.

"Por eso creemos en la necesidad del Consejo Económico Social que debe ser representativo y abarcar al interior del país que tiene mucho que decir en esta materia, porque quizá sea ésta la hora de que la economía no se siga conduciendo exclusi-

(Cont. en la 4a. pág., 4a. col.)

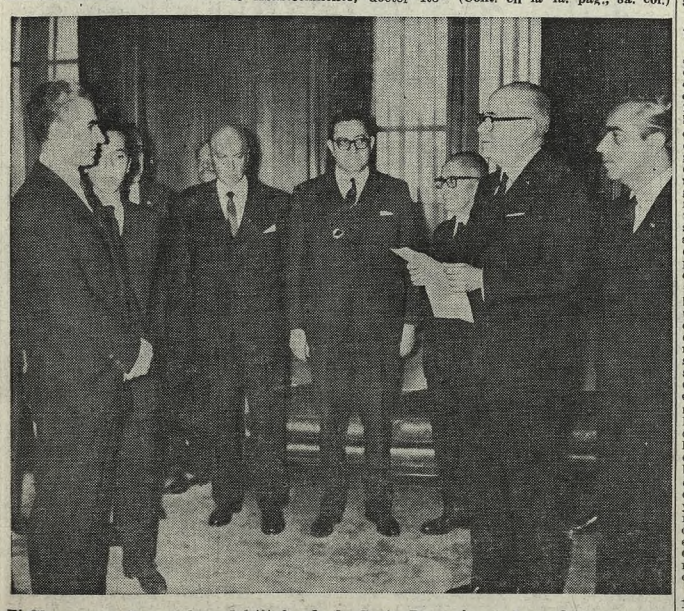

El Cha escucha las palabras del titular de la Corte, Dr. Aráoz de Lamadrid, que está rodeado por los integrantes del alto tribunal, Dres. Peraz, Zavala Rodríguez y Abastury, y el subsecretario de Relaciones Exteriores, Dr. Vásquez

El Lunik V

MOSCU, 12 (AP). — El Lunik V, de la Unión Soviética, llegará a la Luna hoy y está dotado con equipo para descender suavemente en el satélite de la Tierra a las 22.15 hora de Moscú (15.15, hora argentina).

"La estación automática Lunik V lleva por primera vez equipo para un descenso suave."

VENTAJA DE LOS CONSERVADORES EN G. BRETAÑA

Han obtenido en elecciones parciales una ganancia de 29 bancas

LONDRES, 11 (AP).—El Partido Conservador logró hoy moderadas ventajas sobre el Partido Laborista con los primeros resultados de una semana de elecciones locales. La elección anual, que los británicos llaman "la pequeña elección nacional", es observada cuidadosamente por los políticos con el fin de advertir señales de cambios de popularidad entre las principales agrupaciones representadas en el Parlamento.

Este año tuvo interés especial porque los laboristas del primer ministro, Harold Wilson, tienen una mayoría en el Parlamento de sólo tres votos y corrieron versiones de que el Gobierno podría convocar a una elección nacional con la esperanza de fortalecer su control del Parlamento.

Se dijo que el Partido Laborista tuvo 98, con pérdida de 24; los liberales 17 bancas, con pérdida de cinco, y los independientes 169, lo mismo que tenían antes.

Irá a Paysandú el doctor A. Illia

MONTEVIDEO, 11 (AP). — El presidente Arturo Illia visitará Paysandú en la segunda quincena del actual, informó un miembro de la comisión mixta que trata sobre la ejecución del puente flotante que unirá por Paysandú, al Uruguay con la Argentina.

En esa ciudad del litoral uruguayo firmarán las cartas reversales los cancilleres de la Argentina y Uruguay,, Miguel Angel Zavala Ortiz y Luis Vidal Zaglio, respectivamente.

Luego de la firma de la carta se procederá a la colocación de la piedra fundamental de esta importante obra.

Negóciase un acuerdo en la República Dominicana

Según sus gestores, entre ellos el nuncio apostólico, hay motivos de optimismo

SANTO DOMINGO, 11 (AP). — Las fuerzas rebeldes y leales aproximábanse hoy a un acuerdo, para terminar el sangriento conflicto que ha dividido a esta capital en campamentos armados desde el comienzo de la crisis actual, hace 17 días. El nuncio papal, monseñor Emmanuele Clarizio, declaró a un periodista que se siente "muy optimista" con respecto a la hora del acuerdo, que está ya cercana.

Un vocero del bando rebelde manifestó que confiaba en que el coronel Francisco Caamaño Deno, presidente del autotitulado gobierno "constitucional", se reuniría en las próximas horas, o quizá mañana, con el general Antonio Imbert Barrera, presidente de la llamada Junta de Gobierno Cívico-Militar. El delegado apostólico en este país, funcionarios norteamericanos y representantes de la OEA han intervenido para que se concrete esa entrevista. Monseñor Clarizio conferenció hoy con el coronel Caamaño. En la oportunidad estuvo presente el Sr. John Bartlow Martin, ex embajador de los Estados Unidos y actual representante especial del presidente Johnson.

Fue ésta la primera ocasión en que un funcionario norteamericano se reune con el coronel Caamaño desde que éste fue proclamado presidente constitucional —por los partidarios de Bosch— la semana última. Caamaño ha exigido la renuncia de varios oficiales leales como condición previa a cualquier negociación para un arreglo. El principal de estos oficiales es el general Elías Wessin y Wessin, que era jefe de las fuerzas armadas dominicanas y que tiene aún bajo su mando a las tropas mejor adiestradas del ejército, inclusive el destacamento de tanques y la aviación.

Cambiante actitud de Wessin y Wessin

En fuentes de la embajada norteamericana se dijo ayer por la tarde que el general Wessin y Wessin había accedido a renunciar, según se cree, debido a la presión en tal sentido ejercida por los Estados Unidos. Sin embargo, posteriormente, un funcionario norteamericano expresó que Wessin "había reconsiderado su decisión", y hubo informes no confirmados de que los oficiales de Wessin se habían opuesto a su dimisión. Imbert Barrera expresó hoy que todavía no había recibido la renuncia de Wessin, pero que la aceptará si éste la presenta.

Para los rebeldes, Wessin se ha constituído en el símbolo de todo lo que ellos combaten, puesto que en septiembre de 1963 fue factor decisivo en el derrocamiento del presidente Juan D. Bosch, al que los insurgentes quieren restituir al poder. Además, se ha acusado a Wessin de ordenar los intensos bombardeos de la fuerza aérea contra los rebeldes que se acantonaron en la capital al comenzar la lucha, en la cual han muerto más de 1000 dominicanos.

Mientras continúan las gestiones encaminadas a concretar un acuerdo entre los bandos, la lucha, en general, tiende a disminuir. Eso hoy, pues anoche

(Cont. en la 2a. pág., 1a. col.)

Llegó el avión de nuestro país

SANTO DOMINGO, 11 (AFP). — Un avión C-54 de las fuerzas aéreas argentinas llegó a Santo Domingo. Viajaban en el aparato ocho médicos argentinos que prestarán auxilios especializados en los hospitales de esta ciudad.

El avión hizo el vuelo con escalas en Lima, Panamá y Puerto Rico, bajo el mando del vicecomodoro Manuel de la Torre, con el capitán Miguel Moyano de segundo.

La misión de la OEA en Santo Domingo

Continuará su acción para solucionar la crisis dominicana, en tanto suspendióse la reunión en Río

WASHINGTON, 11 (AP). — La Organización de Estados Americanos (OEA) envió hoy a su misión pacificadora de regreso a la República Dominicana, en un nuevo esfuerzo por solucionar el conflicto en ese país.

El embajador de la Argentina, Ricardo Colombo, que preside la comisión de cinco naciones de la OEA, partió a las 14.15 (15.15, hora argentina) en un avión de la Fuerza Aérea norteamericana, acompañado por el embajador Carlos García Bauer, de Guatemala, también miembro de la comisión que ya actuó en Santo Domingo la semana pasada. Los otros tres miembros del grupo permanecen en Washington.

El viaje de Colombo y García Bauer se efectuó poco después de que la OEA consideró extraoficialmente, ante la crisis dominicana, la suspensión de la Conferencia Interamericana de Ministros de Relaciones Exteriores, señalada para comenzar en Río de Janeiro el 20 del actual.

Tres países favorecían, según se informó, la postergación de la conferencia en la mencionada ciudad, convocada para tratar asuntos económicos y posiblemente una revitalización de la organización interamericana.

Bastará con una mayoría de 11 votos en la reunión del Consejo de la OEA, convocado para mañana, para aprobar el aplazamiento. Se dijo que los Estados Unidos es uno de los países que lo favorecen.

Reunión de la Junta Interamericana de Defensa

También en esta capital se reunía a puertas cerradas la Junta Interamericana de Defensa, organismo de consulta de la OEA en cuestiones de seguridad, para considerar detalles relativos a la fuerza pacificadora interamericana ya aprobada por la Organización de Estados Americanos para la República Dominicana.

Funcionarios venezolanos expresaron hoy que se había mencionado al general de la fuerza aérea de su país Antonio Briceño Linares como posible jefe militar de la fuerza interamericana.

El embajador venezolano, Enrique Tejera París, conferenció hoy durante 45 minutos con el secretario de Estado, Dean Rusk, y fuentes venezolanas manifestaron que habían tratado sobre una propuesta de Venezuela para que señale específicamente que la actividad de la OEA en la República Dominicana tiene el definido propósito de restablecer allí un gobierno democrático.

En Nicaragua

MANAGUA, 11 (AP). — Fuentes militares informan que Nicaragua prepara una compañía de 150 hombres para despacharla a Santo Domingo.

El Gobierno no ha hecho anuncio alguno sobre el particular. Se cree que la compañía será tomada del batallón General Somoza, compuesto por la "élite" de la oficialidad y soldados del ejército de Nicaragua.

Fuerza costarricense

SAN JOSE, 11 (AP). — El presidente Francisco Orlich designó hoy al coronel Alvaro Arias Gutiérrez como comandante de la fuerza de 25 hombres que Costa Rica ofreció enviar a la República Dominicana.

Los hombres son escogidos entre unos 200 voluntarios de la guardia civil que se ofrecieron para integrar ese cuerpo.

El ofrecimiento del Gobierno para enviar una pequeña fuerza fue formulado directamente en la Organización de Estados Americanos.

Varios rebeldes dominicanos caminan agachados por una calle de Santo Domingo, a fin de precaverse contra la acción de los tiradores emboscados

(Radiofoto de The Associated Press exclusiva para LA NACION)

Otros hechos en la jornada de ayer

Un diplomático norteamericano fue expulsado de la Unión Soviética acusado de desarrollar actividades antirrusas entre los estudiantes africanos. Pág. 2

*

A la empresa Pérez Companc fue adjudicada la perforación y el completamiento de 90 pozos que explotará YPF. Pág. 3

*

Como consecuencia de una intoxicación botulínica fallecieron dos personas en La Plata. Pág. 4

*

Fue firmado el decreto por el cual se otorgan mejoras salariales al personal del Ministerio de Asistencia Social y Salud Pública. Pág. 5

*

La Secretaría de Comunicaciones intimó a su personal a normalizar las tareas a partir de las 0 de hoy, de lo contrario aplicará severas sanciones. Pág. 5

*

Los subsecretarios del Ministerio de Trabajo negaron la veracidad de acusaciones cegetistas sobre supuestas interferencias oficialistas en comicios obreros. Pág. 5

*

Fueron otorgados los premios del X Salón de Otoño, de San Fernando. Pág. 6

*

Diose a conocer la nómina de los artistas invitados para el premio de honor Ver y Estimar 1965. Pág. 7

El subsecretario de Marina informó acerca de los actos que se efectuarán con motivo de la celebración del Día de la Armada. Pág. 7

*

El Banco Central informó que no admitirá más solici-

Indice

	Págs.
Actualidad local en pocas líneas	3
Cine, teatro y música	8 y 9
Conferencias	17
Correo de previsión social	23
Culto católico	7
Culturales	3
Deportes	11 a 13
Economía y finanzas	14 y 15
Editoriales	6
Entre sonrisa y sonrisa	17
Gremiales	15
La mujer, el hogar, el niño	10
Localidades cercanas a la Capital	26
¿Lo recuerda?	2
Mirador porteño	6
Movimiento de aviones	25
Movimiento marítimo	24
Notas sociales	7
Palabras cruzadas	18
Policía	10
Provincias	26
Radiofonía	10
Televisión	9
Turf	18
Avisos fúnebres	12
" agrupados	13
" clasificados	19 a 23
" de remates	23 a 25
Compra-venta e hipotecas	18

EL TIEMPO Pronóstico del Serv. Met. Nac.

HOY: Bueno. Luego nublándose. Temperatura en moderado ascenso. Vientos suaves del Nordeste. Máxima: alrededor de 20 grados. Otras informaciones en la página 5.

Sol: Sale 6.37; pónese 17.2
Luna: Sale 15.48; pónese 3.36 (Creciente)

Ayer: Temp. máx., 18.3, a las 13.55; mínima, 4.3, a las 6.30

Se mantienen activas conversaciones sobre el problema salarial de la docencia bonaerense. Pág. 10

*

El mercado bursátil tuvo un ritmo más ágil y cerró menos flojo. Se operó por $ 73.316.500, nominales, y se anotaron 112 bajas, 39 alzas y 261 papeles en pizarras. Pág. 14

*

Los ferroviarios de la Sección Buenos Aires del F. Roca incrementaron sus medidas de fuerza. Pág. 15

*

La Fuerza Aérea coopera con ALPI en la campaña de vacunación antipoliomielítica masiva. Pág. 17

*

En Mar del Plata se realizó la primera sesión plenaria del VI Simposio Espacial. Pág. 17

*

La Legislatura de San Luis rechazó el decreto del Poder Ejecutivo de esa provincia que desconocía a las autoridades que la Cámara eligió últimamente. Pág. 26

*

En la Dirección de Vialidad de Misiones abriéronse las propuestas para la pavimentación del tramo de la ruta 4 entre Santa Ana y Leandro N. Alem. Pág. 26

Llegará hoy a Gran Bretaña el Dr. García Tudero

LONDRES, 11 (AFP). — Una importante misión argentina, encabezada por el secretario de Hacienda, doctor Carlos A. García Tudero, llegará mañana a Londres donde ha de permanecer por espacio de tres días.

La misión conversará con los altos funcionarios británicos respecto de la consolidación de la deuda argentina y también acerca de la posibilidad de una ayuda de Gran Bretaña para la realización del plan de expansión de la economía argentina.

Durante su estada en Londres, los visitantes se entrevistarán con el subsecretario del Foreign Office, señor John Diamond, con el subsecretario de Finanzas y con el gobernador del Banco de Inglaterra, lord Cromer.

Nos visitará un ministro español

MADRID, 12 (AP). — El ministro de Obras Públicas, Jorge Vigón Suero Díez, partió hoy (en el vuelo número 991 de Iberia) para Buenos Aires en visita de dos semanas a la Argentina, Perú y Venezuela.

Negóciase un acuerdo en la República Dominicana

(Cont. de la 1a. pág., 9a. col.)

—según información de un portavoz militar norteamericano— se produjeron 15 incidentes con tiradores apostados. Uno de esos incidentes fue el más grave desde la llegada de las tropas de los Estados Unidos, el 28 de abril: Ocho paracaidistas que patrullaban por las calles de uno de los barrios pobres, en la sección septentrional de la ciudad, se vieron sorprendidos por el fuego cruzado de tiradores emboscados que ocupaban posiciones en casas de ambos extremos de la calle Salcedo. El teniente que mandaba la patrulla resultó muerto y los otros siete integrantes del grupo quedaron heridos.

Caamaño dispuesto a negociar

SANTO DOMINGO, 11 (AFP). — Antes de que se hiciera pública la dimisión del general Wessin y Wessin —que más tarde fue negada—, el presidente "constitucionalista" dominicano, coronel Caamaño, exigió, en conferencia de prensa, la destitución no sólo de Wessin, sino también del comodoro Rivero y del general De los Santos Céspedes, como requisito previo a inmediatas negociaciones con la Junta que encabeza el general Imbert.

Caamaño prologó sus condiciones con la declaración casi solemne de que era enemigo de cualquier clase de dictaduras. Es más, llegó a decirse convencido de que, a dictaduras puestas, era preferible la de derecha.

El líder constitucionalista, cuyo cuartel general está instalado en un edificio de cuatro pisos, la antigua embajada canadiense, anunció que se celebraban ya conversaciones con vistas a una solución pacífica de la crisis. Participan en ellas el secretario general de la OEA, José A. Mora, y el nuncio apostólico, monseñor Clarizio.

Caamaño dijo profesar particular admiración a éste, con los siguientes términos: "Tenemos gran confianza en el nuncio. Y no sólo por su probada buena voluntad para con el pueblo dominicano, sino también porque representa a Su Santidad el Papa".

"Sin el desembarco de los «marines» estaríamos gozando ya en paz y tranquilidad de un gobierno constitucional", declaró Héctor Aristy, ministro de la Presidencia y activo colaborador del coronel Caamaño. Añadió que toda solución del problema dominicano debe apoyarse en la constitucionalidad.

Disposición para recibir a las fuerzas de la OEA

Aristy manifestó la esperanza de una próxima retirada de las tropas norteamericanas del suelo dominicano y, por primera vez, expresó una aceptación

Hay optimismo entre los gestores intervinientes

de la fuerza interamericana de la OEA. "Sabemos —declaró— que la OEA toma disposiciones para enviar una fuerza de paz a la República Dominicana para mantener el orden del gobierno constitucional. Pensamos —añadió— que una fuerza interamericana puede asumir dicha tarea. No tenemos, en realidad, ninguna necesidad de los norteamericanos."

"Soy optimista", declaró Caamaño

"El porvenir de las naciones latinoamericanas depende en gran parte de lo que se resuelva —dijo Caamaño—. Sin embargo, soy optimista porque los pueblos de los Estados latinoamericanos aprueban nuestra revolución constitucionalista. Entiendo que la OEA deberá fundar toda solución sobre el principio de la autodeterminación de los pueblos, puesto que todo el porvenir de América latina se juega en Santo Domingo. Puedo asegurar que si la democracia es exterminada en la República Dominicana toda América latina caerá bajo el comunismo."

Tranquilidad en la capital

En Santo Domingo la mayoría de los funcionarios gubernamentales y municipales de su zona se reintegró hoy a sus ocupaciones y muchos centros comerciales volvieron a abrir sus puertas.

En lo que se refiere al sector controlado por las fuerzas norteamericanas, el sesenta por ciento de las tiendas estaba abierto hoy. Circularon varios ómnibus. Las oficinas de correos abrieron también.

En las 26 provincias dominicanas, la situación era tranquila. Eso es, al menos, lo que se afirma en la capital, donde los dos bandos pretenden igualmente dominar la situación.

Opinión de Bosch

MEXICO, 11 (AFP). — El ex presidente de la República Dominicana Juan Bosch, declaró que si en América latina no se puede hacer la revolución democrática que esperan los pueblos del continente, "entonces, fatalmente, la revolución será comunista". Bosch formuló esta declaración al periodista mexicano Julio Echerer García, quien la publica hoy en el diario "Excelsior" de esta capital.

Caamaño plantea otro interrogante

SANTO DOMINGO, 11 (AP). —El coronel Francisco Caamaño Deno tildó esta noche a la junta cívico-militar de cinco miembros de "una fuerza inoperante" y afirmó que "no daré un paso atrás a pesar de la enorme fuerza de los Estados Unidos".

En una transmisión por Radio Santo Domingo, Caamaño volvió a aseverar que los Estados Unidos enviaron 20.000 soldados a la República Dominicana fundándose en la errónea presunción de que el país iba a caer en manos comunistas.

Subversión en América latina

Por Luis Mario Bello
(Corresponsal de LA NACION en París)

PARIS, 11. — Periódicamente, "Le Figaro" ofrece las informaciones que "L'Humanite" —órgano del Partido Comunista— niega a sus lectores. Es una manera de rescatar para el conocimiento público hechos que casi siempre permanecen en una nebulosa. En su edición de hoy, el prestigioso diario de París muestra la trama interior de la conferencia secreta de los partidos comunistas de la América latina, realizada hace cuatro meses.

Es probable que los servicios especializados de nuestro continente conozcan los entretelones de esta nueva manifestación de la insidiosa campaña subversiva con plataformas en la América latina. De todos modos, conviene llamar la atención sobre ella, para que caigan algunas vendas en la Argentina y en otras partes.

En noviembre de 1964, Praga fue escenario de una conferencia preparatoria. En ella se buscaba substraer a Cuba de la influencia China. La segunda etapa de la reunión se cumplió en La Habana. Según "Le Figaro", se elaboró entonces un plan para el desarrollo de la violencia y la subversión armada en Guatemala, Honduras, Panamá, Colombia, Venezuela y Haití, con extensión simultánea o ulterior a Chile y Brasil.

Lo que se buscaba por esa vía era constituir en los países del Caribe gobiernos de tipo "frente nacional democrático", trampolines para instalar después regímenes a la imagen de Cuba. Por lo demás, resulta sintomático que el 28 de abril último, en "Unita" de Roma, un dirigente comunista dominicano declarara que el retorno de Bosch no era la solución de los problemas nacionales.

En conclusión, para los comunistas, el ex presidente Bosch constituía una especie de Benes...

Pero lo que importa señalar es que la República Dominicana constituye en este momento la prueba de la campaña emprendida por los comunistas en escala continental... Finalmente, el artículo de "Le Figaro" hace luz sobre aspectos concretos de la aplicación del plan subversivo, por ejemplo: ¿Quién provee el dinero? El diario de París dice que se encamina no sólo por intermedio de los correos diplomáticos de la URSS, sino también de agentes comunistas occidentales. No es una fábula, ciertamente, la detención de varios comunistas italianos en Brasil y Venezuela, portadores de grandes sumas.

Tampoco es un secreto que los grupos de agitadores, organizadores y militares especialistas en guerrillas y combates callejeros reciben enseñanza en escuelas de Moscú, Varsovia, Praga, Berlín Este y Tirana. Con visa comunista para la subversión total, parten después hacia la América latina. En estos días, Buenos Aires pareciera escenario de la peligrosa gimnasia.

Fue debatida en la UN la iniciativa uruguaya

La moción trata de la eventual intervención del Consejo de Seguridad y seguirá tratándose mañana

NUEVA YORK, 11 (AP). — Los Estados Unidos se opusieron hoy a una moción del Uruguay encaminada a que el Consejo de Seguridad de las Naciones Unidas formule un llamamiento para la cesación de las hostilidades en la República Dominicana, y a que el secretario general, U Thant, observe de cerca la situación imperante en ese país del Caribe. El delegado norteamericano, señor Adlai E. Stevenson, manifestó que la aprobación del proyecto complicaría las gestiones de las Organización de Estados Americanos (OEA) para restablecer la paz y permitir que el pueblo dominicano elija libremente su propio gobierno.

Por sugestión del Uruguay y Jordania, el Consejo dispuso que el debate siga substanciándose el jueves por la tarde. El embajador Stevenson trató de que se votara inmediatamente un proyecto de resolución presentado por la Unión Soviética, que no tiene probabilidades de aprobación. Propone que se censure a los Estados Unidos por haber despachado fuerzas armadas a la República Dominicana, y demanda su retiro inmediato.

El embajador Carlos M. Velázquez presentó la moción uruguaya.

Luego Stevenson replicó que no sería atinado convertirla en resolución y podría más bien estorbar que ayudar a hallar una solución. También dijo que contiene, implícitamente, un indicio de que el Consejo no estimula las gestiones de la OEA.

Choque verbal entre Stevenson y Federenko

El debate se caracterizó por otro choque verbal entre Stevenson y el delegado soviético, Sr. Nikolai T. Federenko, quien afirmó que los Estados Unidos están copiando los métodos del nazismo, dejándose llevar por "un frenético histerismo anticomunista". El delegado norteamericano le replicó que la intervención comunista en los asuntos de otros países "no es un mito, sino una realidad de pesadilla, de la cual son testimonio centenares de miles de refugiados en todo el mundo.

Texto del proyecto uruguayo

NUEVA YORK, 11 (AFP). — El proyecto presentado por el Uruguay al Consejo de Seguridad estaba concebido en los siguientes términos:

1) Expresar su "profunda inquietud" por los acontecimientos de Santo Domingo.

2) Reafirmar el derecho del pueblo dominicano a ejercer la autodeterminación "sin presión ni coacción exteriores".

3) Dirigir un llamamiento urgente a las facciones dominicanas antagonistas para que cesen las hostilidades y busquen una solución pacífica y democrática.

4) Invitar al secretario general de la UN a seguir de cerca los acontecimientos de la República Dominicana, adoptando las medidas que considerase necesarias.

5) Invitar al Consejo de la OEA a cooperar con el secretario general de la UN. Carlos María Velázquez declaró que el texto por él sometido al Consejo de Seguridad tenía como objetivo ponerse de acuerdo sobre "un mínimo aceptable" teniendo en cuenta la disparidad de opiniones entre los miembros del Consejo sobre la naturaleza y el alcance del problema dominicano.

Laboristas británicos atacan a Washington

Legisladores del ala izquierda del partido gobernante criticaron en los Comunes la "intervención" norteamericana en la R. Dominicana

LONDRES, 11 (AP). — Miembros del ala izquierda del Partido Laborista acusaron hoy en el Parlamento a los Estados Unidos de violar, tanto la constitución de la Unión cuanto la Carta de la Organización de Estados Americanos, por su intervención en la revolución dominicana.

Philip Noel-Baker, jefe del grupo, afirmó en la Cámara de los Comunes que "el despacho de tropas para ayudar a una junta militar fascista ha causado consternación entre aquellos que se preocupan de la cooperación con los Estados Unidos".

El laborista John Mendelson declaró que "el señalamiento por un gobierno de lo que es y no es infiltración comunista hace peligrar el libre desarrollo liberal de los países".

Otro de los laboristas, Michael Foot, indicó que Gran Bretaña tenía derecho a saber cuándo van a ser retiradas las tropas norteamericanas de la República Dominicana.

Al defender la actitud de los Estados Unidos, el conservador Anthony Fell expresó que la Organización de las Naciones Unidas no podía haber actuado más rápidamente para defender a los extranjeros en la República Dominicana, como lo hizo el presidente Lyndon Johnson, y preguntó: ¿No sería, por lo tanto, en cierto modo aprobado, que esta Cámara exprese su aprecio a los norteamericanos por el hecho de haber salvado vidas británicas?".

Atentado contra la casa de un cónsul

MARACAIBO, Venezuela, 11 (AP). — Terroristas que pasaron en un automóvil ametrallaron anoche la casa del cónsul norteamericano en Maracaibo, James Bovers, quien no se hallaba en su residencia durante el ataque.

Luego, unas 20 balas fueron disparadas contra el centro cultural de los Estados Unidos en Maracaibo.

Se cree que los ataques fueron efectuados en protesta por la intervención de los Estados Unidos en la República Dominicana.

Industria Química en Expansión NECESITA

JEFE ADMINISTRATIVO

Se requiere: Amplia experiencia administrativa y conocimientos contables. Espíritu de organizador. Conocimientos sólidos de controles de existencias. Dedicación Full-Time. La Empresa está radicada sobre la Avda. Gral. Paz, Zona Sud. Dirigirse únicamente por carta detallando estudios, experiencia, edad y sueldo requerido, indicando en lo posible número telefónico a:

ANGEL GALLARDO 34, 1er. p., Dto. 4

En camilla conducen a un marino norteamericano herido en una trampa durante la captura de la aldea sudvietnamesa de Le My cerca de la base de Da Nang
(Radiofoto de The Associated Press exclusiva para LA NACION)

Revés del Gobierno en Vietnam del Sur

Los ataques del Vietcong cerca de Da Nang causaron numerosas bajas a las tropas de Saigón

SAIGON, 11 (AP).—Tropas comunistas equivalentes a un regimiento —alrededor de 1200 hombres— lucharon esta noche contra las fuerzas del gobierno en Song Be, en lo que un asesor militar de los Estados Unidos calificó de "posiblemente el comienzo de la ofensiva del Vietcong en la temporada del monzón". Tres batallones gubernamentales libraron escaramuzas con los comunistas, que habían sido obligados a retirarse de Song Be, centro provincial situado 119 kilómetros al norte de Saigón, después de haber estado en poder de los guerrilleros por espacio de siete horas.

En ese lapso los comunistas ultimaron a cinco asesores del ejército norteamericano y a 20 soldados vietnameses, e hirieron a 13 norteamericanos y 50 vietnameses.

Un infante de marina de los Estados Unidos resultó muerto y seis heridos en un encuentro con los guerrilleros por el dominio de una serie de aldeas, a 13 kilómetros al oeste de la base aérea de Da Nang. Finalmente, los norteamericanos quedaron dueños del terreno. Con estas bajas, el número total de norteamericanos muertos en los tres años y medio que dura su participación en el conflicto bélico vietnamés asciende a 372.

Al mismo tiempo, informaciones concernientes a la batalla ocurrida anteayer 40 kilómetros al oeste de Saigón hacen saber que las tropas del Gobierno experimentaron uno de los reveses más severos que hayan sufrido en las semanas recientes. Un portavoz dijo que 116 soldados perecieron en las seis horas de lucha, en tanto que 78 resultaron heridos. Dos batallones de veteranos del Vietcong presentaron batalla a unos 900 soldados gubernamentales, obligándolos a replegarse. Los guerrilleros se apoderaron de 174 armas; no pudo determinarse el número de sus bajas.

Mientras tanto, aviones de la fuerza aérea y la marina de los Estados Unidos mantenían la presión ofensiva en el Vietnam septentrional. Realizaron dos incursiones contra el tránsito carretero y rutas marítimas, así como contra un puente ferroviario. Aviones de reacción de los Estados Unidos participaron también en el combate de Song Be. Atacaron con sus ametralladoras las riberas del río donde tomaron posiciones las tropas del Vietcong tras haber sido obligadas a retirarse de dicha población, de 15.000 habitantes, como consecuencia del contraataque gubernamental.

Captura de armas en Nueva Guinea

LISBOA, 11 (AP). — El Departamento de Defensa anunció que ha capturado numerosas armas, municiones y explosivos en la Guinea Portuguesa, todas originarias de países comunistas.

Un portavoz dijo que las ametralladoras, granadas y otras armas provenían de la Unión Soviética, Checoslovaquia y China comunista.

El fin de la 2a. guerra (III)

Donde no faltan candidatos para un mandato peligroso

Y son millones, en efecto. Dos millones y medio, según lo informa un corresponsal alemán. Un poco a retaguardia, en Stettin, los rusos hallan una denodada resistencia y allí se libra una cruenta batalla. El centro del frente, no obstante, apunta hacia Berlín. Han caído defensas exteriores: Wriezen, Seelau. Varias columnas convergen sobre Strausberg, a 15 kilómetros de la ciudad, que sufre ese día, el 19 de abril, un demoledor ataque aéreo. Estamos en vísperas del cumpleaños del Führer. Goebbels debe hablar por radio para recordar el acontecimiento Pero la DNB anticipa un fragmento de lo que habría de decir.

El ministro de Propaganda —se rumorea que huyó— afirma que "la Nación vive en el filo de una navaja". Agrega que la hora es grave, elogia al jefe supremo, Hitler, e insinúa que se encuentra en la capital, conduciendo personalmente la defensa. Ha sido ése un día terrible. Leipzig terminó por rendirse. Goebbels esboza un cuadro sombrío de la situación. "La más extraordinaria civilización de todos los tiempos —expresa el fragmento del discurso que se le atribuye— cae en ruinas". Pero pide fe, esperanza. Hay que confiar en el Führer. "Un día —dice— la historia le rendirá tributo y comprenderá que ha salvado de la barbarie al mundo".

La insinuación de Goebbels respondía a la realidad: Hitler estaba en Berlín. Investigaciones posteriores —especialmente las de Hugh Trevor-Roper que documentan los últimos días del jefe nazi— confirmarán, esta circunstancia. Por otra parte, si hubo ciertas dudas hasta entonces sobre su presencia en Berlín, las deja de haber ese mismo día. En efecto, en respuesta a un telegrama de felicitaciones del "gauleiter" Karl Holz, contesta: "Por enorme y demoledora que parezca la superioridad enemiga, la quebrantaremos". Al día siguiente, la radio anuncia que se baten en las mismas puertas de Berlín. Werneuchen, a 10 kilómetros, ha sido alcanzado por los rusos.

El locutor de la DNB, en un nuevo intento por levantar la moral de los berlineses, habla a su orgullo, a su amor propio. Proclama que "ésta es la mayor batalla de la historia" y pregona cómo han ido destruídos 1300 tanques enemigos. Trata de exaltar un sentido de la responsabilidad que naufragó irremediablemente en el hambre, el sufrimiento y la desazón. Desmienten al locutor los hechos del día cuando, sumándose al infernal cañoneo ruso, 750 fortalezas volantes vuelcan sobre la capital 1000 toneladas de bombas. El 21 —han pasado apenas unas horas— los soviéticos penetran en los suburbios obreros de Pankow y Weiszense.

Sokolovsky ocupa el cargo de Zhukov; se presume que va a asumir, como ocurrió, el mando conjunto de la ofensiva. Ha sido ocupada Stuttgart, ha caído Colonia. En el frente occidental, Hamburgo está a un paso de las fuerzas norteamericanas. Los rusos llegan a la vista de Potsdam y de Dresde. La radio prevé el muy próximo enlace de occidentales y soviéticos.

Hitler está en el "bunker" de la Cancillería. En la noche del 22, por boca de Keitl y de Jodl, se entera de la verdadera situación. Se siente traicionado, se enfurece, se calma. Dice entonces su propósito de permanecer en su puesto y de suicidarse cuando caiga la capital. Asegura que Goering puede negociar, si quiere. Ya que el mundo no ha de ser hitlerista, poco le importa vivir. El 23 están ocupados 15 suburbios de Berlín. No hay noticias oficiales. Los rusos llegan "Bajo los Tilos". Poco después, aunque en ruinas y defendiéndose todavía, la tercera parte de la ciudad les pertenece.

Mientras tanto, a varios metros bajo el suelo sacudido por las explosiones, se libra otra batalla. En el "bunker", el hombre que tres días antes festejaba, con su cumpleaños, el triunfo inminente del Gran Reich, conoce la verdad. Otra batalla se libra en medio de las ruinas, en medio de los restos del invencible imperio que se cae a pedazos. Allí abajo, sordamente, se lucha por el mando. Designado para suceder al Führer, Goering no tiene más pruebas que un documento que data del año 41. No obstante, se atreve a escribir a su jefe, a recordarle: "Ya que Su Excelencia resolvió permanecer en el «bunker»..." Bajo tierra, fiel, se encuentra Martin Bormann. Odia a Goering; sugiere que esa carta es una verdadera traición. Hitler asiente, pero no pronuncia la pena de muerte contra el ex delfín. Bormann respira: tiene aún probabilidades. Autorizado por Hitler, hace detener y encarcelar a su posible rival.

Pero hay un tercer hombre, aunque no, por cierto, de los más indicados. Mientras Goering creía dominar la situación, Himmler, un hombre hasta entonces sumiso, negocia la rendición. En el sótano del consulado sueco de Lubeck, una mesita enclenque de por medio, enfrenta al conde Bernardotte. Una vela alumbra tristemente la escena. El jefe de la Gestapo cree en el éxito de su misión, en su propia buena fe: nadie podría convencerlo de que los occidentales honrarán los pactos suscriptos con el aliado comunista. Pero ese día —y el día anterior— parlamentarios aliados, periodistas y representantes de naciones neutrales han visto, fotografiado y filmado, el horror de Belsen y de Buchenwald. En Washington habían conversado largamente Stettinius, Eden y Molotov

Horas más tarde, en la mañana del 24 —hora del Pacífico—, debía iniciarse en San Francisco la reunión de la esperanza.

¿Lo recuerda?

1. — Gracias a la gestión del nuncio papal se advierte la posibilidad de un arreglo en el conflicto dominicano. ¿Sabe usted qué población posee la capital donde se desarrollaron los sangrientos hechos recientes y cuál es la superficie total de la República?

2. — En Gran Bretaña los conservadores ganaron elecciones parciales. A los miembros del partido tradicional se les llama frecuentemente "tories". ¿Por qué?

3. — El representante brasileño en la CEPAL propuso que los fondos de la Alianza para el Progreso se destinaran para financiar la integración económica latinoamericana. ¿Cuándo se inició la Alianza?

4. — Durante la reunión en Londres de la NATO hubo acuerdo para trabajar por la reunificación de Alemania. ¿Cuál es uno de los objetivos esenciales de la organización?

5. — Ayer actuó Gene Krupa en el Luna Park. El famoso baterista es uno de los intérpretes clásicos del jazz. ¿Dónde nació esta música y cuál es el país que dio origen a la palabra?

6. — Hoy se estrena un film de Carroll Baker. La actriz ha interpretado una biografía de la famosa platinada Jean Harlow. ¿Cómo se llamaba esta última y qué edad tenía cuando murió?

* * *

Si Ud. no recuerda cuáles son las respuestas correctas a las preguntas que anteceden, véalas en la página 12, 3ª columna

Moneda latinoamericana

SANTIAGO, 11 (AP). — El economista de la Universidad de Yale Marcos Mamalakis sugirió el establecimiento en América latina de una moneda única, destinada a promover el turismo. Mamalakis, que se encuentra en ésta invitado por el Instituto de Economía de la Universidad de Chile, dijo que la proyectada moneda podría llamarse "latino", con un valor de dos dólares, y su emisión estaría a cargo de un Banco Central Latinoamericano. Agregó que, eventualmente, ese signo podría llegar a ser la unidad monetaria operativa en la Asociación Latinoamericana de Libre Comercio (ALALC).

La ventaja estará en librar a los países del desplazamiento de sus dólares retirados por los ciudadanos que viajan al extranjero, reservándolos para usos más importantes. Esta moneda en común, como queda dicho, permitirá desarrollar el turismo dentro de la misma América latina.

Mamalakis llegó a Chile en septiembre pasado para analizar las causas del subdesarrollo del país. Es una investigación que realiza la Universidad de Yale en 20 países en vías de desarrollo. Dijo que ideó el sistema luego de conocer aquí las condiciones impuestas por el banco central para evitar que los turistas saquen los dólares del país.

Noticias breves del exterior

Amores seculares

CONCEPCION, Chile, 11 (AP). — El campesino José del Carmen Baeza Reyes, de 101 años de edad, explicó con una sonrisa al presentarse ante el oficial del Registro Civil que nunca es tarde para tomar decisiones, y pocos minutos después contrajo matrimonio con su novia, Zulema Romero Campos, de 80 años.

El flamante matrimonio explicó también que vivirán separados una semana más, "hasta que nos casemos por la Iglesia".

Planta petrolífera en Etiopía

ADDIS ABEBA, 11 (AP). — El emperador Haile Selassie colocó la piedra fundamental de la refinería de petróleo de Assab, la más reciente donación soviética a Etiopía, valorada en 16 millones de dólares.

La Unión Soviética preparará a especialistas etíopes para que puedan dirigir y hacer funcionar la planta, así como para encargarse de su construcción.

Sequía en el norte de Italia

TURIN, 11 (AP). — La cosecha de arroz del norte de Italia se ve amenazada por la peor sequía que se registra desde 1938.

A menos que se produzcan lluvias en los próximos días, la cosecha en el Piamonte y la Lombardía, que representa dos terceras partes de toda la cosecha arrocera de Italia, podría perderse.

Dios del mar

VENECIA, 11, (AP) — Un pescador veneciado alzó su red cerca de Malamocco y enfrentó al mismo Neptuno, dios del mar.

Era una estatuilla de bronce con un pie sobre un pez y la mano alzada como si una vez hubiera sostenido un tridente. El pescador entregó su hallazgo al departamento de antigüedades de Venecia.

Restos de un avión

OCENA CITY, Maryland, 11 (AP).— La Guardia Costera localizó lo que se cree que sean los restos del avión en que Carole Tyler, que figuró en el escándalo en torno de Robert G. Baker, perdió la vida.

Paulo VI recibió al presidente del Líbano

CIUDAD DEL VATICANO, 11 (AP). — Paulo VI conversó hoy con el presidente Charles Helou, del Líbano, durante 40 minutos, y en fuentes del Vaticano dijeron que tuvo amplia oportunidad de considerar una declaración vaticana que absolvería a los judíos de culpabilidad en la crucifixión de Cristo.

Los árabes se oponen a la declaración que ahora se prepara para someterla al Concilio Ecuménico, en su próxima sesión, basándose en que implica favoritismo de la Iglesia hacia Israel.

El Líbano ha sido el centro de enconada crítica a la declaración que obtuvo aprobación inicial el pasado otoño en el Concilio. Los católicos del rito oriental se oponen a la declaración basándose en que es contraria a los pasajes del Evangelio. También porque podría producir hostilidad árabe contra las minorías católicas en el Medio Oriente.

Rusia expulsó a un diplomático de EE.UU.

Se le acusa de realizar actividades antisoviéticas entre los estudiantes africanos de la capital rusa

MOSCU, 11 (AP). — Norris D. Garnett, agregado cultural de color de la embajada norteamericana, fue expulsado hoy de la Unión Soviética acusado de llevar a efecto actividades antirrusas entre los estudiantes africanos en ésta.

Las acusaciones contra Garnett se hicieron después que numerosas quejas de estudiantes africanos por actos de discriminación habían sido publicadas en el exterior y desmentidas aquí. Un grupo de estudiantes de Kenya regresó a su país el mes pasado y denunció el mal tratamiento en la Unión Soviética.

La embajada norteamericana desmintió que Garnett hubiera hecho algo incompatible con su condición de diplomático. Sin embargo, dijo que se irá a fines de la semana.

Garnett, de 23 años de edad, también fue acusado por la Cancillería de "interferencia en los asuntos internos" de Rusia.

Una nota soviética entregada al consejero político, Malcolm Toon, demanda que los diplomáticos norteamericanos detengan sus actividades antisoviéticas entre los estudiantes africanos. Toon desmintió las acusaciones inmediatamente.

Al regresar a su patria, los estudiantes manifestaron que sufrieron discriminación racial, pálizas y dificultades financieras en la Unión Soviética. También manifestaron que sus cursos universitarios estaban llenos de propaganda roja.

El presidente de Francia viajará a Bonn en junio

BONN, 11 (AP). — El presidente de Gaulle vendrá a ésta el 11 y 12 de junio para conversar con el primer ministro Erhard, según informó el jefe de prensa del gobierno federal.

Karl Guenther von Hase agregó que Erhard hizo el anuncio hoy en una reunión especial de gabinete. La noticia —indicó— llegó el sábado en una nota enviada por de Gaulle.

Acuerdo en la NATO sobre la reunificación alemana

LONDRES, 11 (AP). — Francia desistió de sus esfuerzos de excluir a los Estados Unidos en cualquier negociación que conduzca a un arreglo del problema alemán, y todos los miembros de la Organización del Tratado del Atlántico Norte (NATO) se mostraron hoy mucho más optimistas con respecto al curso futuro de la entidad.

Esa fue la nota sobresaliente en la sesión inaugural de la reunión de tres días de los ministros de relaciones exteriores de la alianza. Los Estados Unidos, Francia y Gran Bretaña concordaron en una declaración que pide la reunificación germana basada en la autodeterminación, libertad y la paz.

En su discurso inaugural, el primer ministro británico Harold Wilson manifestó que el principio fundamental de la NATO debe ser la interdependencia. "Nuestro deseo de aceptar las implicaciones de la interdependencia debe aumentar, no disminuir, mientras bregamos para que la alianza sea más eficaz y se adapte a los cambios que se registran en el mundo. Nada hay más delusorio que la creencia de que podemos resolver nuestros problemas comunes sobre la base de aventuras en el terreno del nacionalismo militar", declaró Wilson.

El primer ministro británico restó importancia, como potencias atómicas, a Gran Bretaña, Francia y China Comunista cuando expresó:

"El hecho mismo del armamento nuclear, para no mencionar la dura lección en la parte económica, quiere decir que fuera de las principales potencias nucleares —los Estados Unidos y la Unión Soviética— no puede haber una potencia nuclear genuinamente independiente capaz de librar una guerra termonuclear o disponer de un disuasivo nuclear global concebible.

"Y los efectos de la moderna guerra nuclear —prosiguió— así como la noción de que el aislamiento es imposible aun para los más poderosos, quieren decir que ninguna nación, por muy grande que sea, puede pensar en términos de marchar sola, sin aliados y sin tener en cuenta a la opinión pública mundial".

El ministro de Relaciones Exteriores de Bélgica, Paul Henri Spaak, presidente del Consejo de la NATO, y el secretario general de la organización, Manlio Brosio, de Italia, se unieron a Wilson para abogar por un nuevo espíritu de dedicación dentro de la alianza.

Spaak afirmó que los recientes acontecimientos en el Vietnam y en la República Dominicana demuestran que el mundo aún tiene mucho por delante para lograr la verdadera coexistencia pacífica. "Por el contrario —señaló—, parece existir una revitalización de las fuerzas del mal. Por todo el mundo hay guerras o amenazas de guerra, en desafío a los principios más importantes de la Carta de la UN. La profunda y larga crisis por la cual atraviesa la organización internacional es, indudablemente, un motivo de preocupación". Tras destacar que la Alianza Atlántica ha mantenido la paz en Europa, subrayó: "Sería un gran error destruir o socavar, aunque sea ligeramente, esta alianza que ha conseguido sus objetivos: resguardar la libertad y mantener la paz".

El secretario Brosio expresó que la política soviética de la coexistencia pacífica "representa ciertamente un mejoramiento en relación con la época del stalinismo".

La declaración

La declaración anglo-franco-norteamericana fue comunicada por el canciller británico, señor Michael Stewart, a todos los ministros de Relaciones Exteriores de la Alianza, con el fin de que la presten respaldo. Los términos generales fueron aprobados en una comida privada que reunió ayer al subsecretario de Estado de la Unión, George W. Ball, y a los cancilleres Maurice Couve de Murville, de Francia; Gerhard Schoroeder, de Alemania, y Stewart.

Los otros miembros de la alianza de 15 naciones, se informó, satisfechos por haberse logrado un entendimiento, estaban dispuestos a aprobar el documento y a mencionarlo en el comunicado final. La delegación norteamericana anunció que el secretario de Estado, Dean Rusk, viajará mañana a Londres para exponer el punto de vista norteamericano sobre el Vietnam y otros problemas internacionales ante los cancilleres de la NATO.

Entendimiento entre Europa y Estados Unidos

Viaja al Paraguay la esposa de Perón

NUEVA YORK, 11 (AP). — La señora María Isabel Martínez de Perón llegó esta tarde al aeropuerto Kennedy desde Madrid, de paso para Asunción del Paraguay, donde dijo que pasará "unas vacaciones" de 20 días.

La señora de Perón dijo que su esposo no la seguirá al Paraguay.

Cuando se le preguntó si deseaba formular alguna declaración política hizo un gesto negativo y dijo: "No me interesa la política. Nada sé de política y no me gusta".

Finalizó la huelga bancaria uruguaya

Las instituciones trabajarán a puertas cerradas hasta el próximo viernes y abrirán el lunes

MONTEVIDEO 11 (Esp.). — Los empleados bancarios de todo el país, representados por alrededor de 9000 personas, después de una asamblea que colmaba las instalaciones del estadio cubierto del Club Atlético Peñarol, resolvieron por aclamación reintegrarse al trabajo mañana.

La decisión significa terminar la "huelga hasta nuevo aviso", pero no es la solución del conflicto ni tampoco significa abrir los bancos mañana mismo.

La asamblea entendió que deberá mantenerse aún en estado de prehuelga para luchar por aspiraciones no contempladas o no satisfechas en las leyes elaboradas con la premura de una situación anormal. Entre las leyes que satisfacen figuran la garantía del Estado hacia los ahorristas y la absorción de los trabajadores que quedarían en condiciones de desempleo a raíz de la suerte corrida por los bancos intervenidos.

Entre las leyes que configuran motivo de conflicto se enumeran la nacionalización del ahorro, la creación de un banco estatal de fomento agrario e industrial, la representación gremial en el departamento de Emisión que controla el mecanismo bancario, la participación honoraria en las intervenciones decretadas, la prohibición de abrir nuevos bancos, la eliminación de las sociedades financieras, la creación de un banco central, una nueva ley de bancos y, por último, la representación del personal en la dirección de los bancos oficiales.

Otra cosa es la efectiva reapertura de los bancos. Aunque los bancarios se presenten mañana a trabajar, de acuerdo con lo resuelto por la asamblea, veinte días de inactividad demandarán algunas jornadas de trabajo a puertas cerradas.

La asociación empresaria de bancos resolvió que el trabajo a puertas cerradas se prolongue desde mañana hasta el viernes a fin de que el lunes 17 se esté en condiciones de afrontar la reacción de ahorristas y las demandas de trabajadores, jubilados, pensionados, inquilinos, industriales, granjeros y, en definitiva, todos los que de un modo u otro han sufrido atraso considerable en la regularización de sus salarios y aquellos compromisos que dependen obligadamente de la actividad bancaria normal.

Un "pool" de 650 millones de pesos, que se verá reforzado con la emisión de billetes de 500 y de 1000 pesos, es una de las armas de primera línea prevista en la estrategia trazada.

No obstante todas las precauciones y la decisión de los empresarios de abrir el lunes, no todos creen que esa intención se vea cumplida en los hechos, pues se espera que todavía se produzca alguna otra intervención.

LA NACION

Redacción y Administración
San Martín 344/60 y Florida 347
T. E. 49-7201 y 40-4081

Agencias

Belgrano: Juramento 2374, teléfono 78-1416.

Colegiales: Federico Lacroze número 3985, T. E. 55-7912.

Avellaneda: Avda. Mitre 686/92, Avellaneda, T. E. 22-0639.

Sucursales

Rosario: Sarmiento 724, Corresp. 61082, Administr. 67865.

La Plata: Calle 6 Nº 1012, teléfono 2-9304.

Mendoza: Sarmiento 25, teléfono 31594.

Córdoba: Ituzaingó 42, teléfono 2-2940.

Mar del Plata: San Martín 2480, teléfono 2-3200/2.

Miramar: 9 de Julio 1025, teléfono 58.

Oficinas del exterior

Montevideo: Plaza Independencia 823, teléfono 8-0356.

Nueva York: 50 Rockefeller Pza., Room 510. T. Columbus 5-5882.

Madrid: Núñez de Balboa 119, teléfono 261-78-23.

Representantes publicitarios

Nueva York: S. S. Koppe & Co. 30, Rockefeller Pza.

Londres: R. H. Humphrey & Co. Ltd. 58/60. Cannon Street.

París: Gustav Elm 41, Avenue Montaigne (para Francia y países limítrofes).

Ejemplares

Asunción: Moreno Hnos. Casa América. Eligio Ayala 128.

Barcelona: Oscar C. del Valle Ortiz. Editorial "El Ateneo" S. A., Loreto 2. T. 2302967.

Caracas: José Luis Zurita, Editorial "El Ateneo" S. A., Apartado 1702, Avda. Las Acacias 44 (La Florida), teléfono 726681 y 727493.

La Paz: Agencia Moderna Comercio 325, y Lib. "La Universal". Evaristo Valle 126.

Lima: Samuel Rudoy, Editorial "El Ateneo" S. A., Jr. de La Unión 284 y Edificio de Jr. zarro, piso 30. Ofic. 31/35. Casilla Correo 4511.

México: Juan Gradiaga. Editorial "El Ateneo" S. A., 134-neral Prim 106, tel. 46-68-55.

Nueva York: Hotaling's Newn Agency 142, West 42nd Street Bryant 9-5064 y 54 East 50th Street (30 Park Av. Building). Plaza 3-3155.

París: Roberto J. Missair, 152 Rue de Saussure. París 17. Francia tel. Carnot 5024.

Río de Janeiro: Héctor A. Deferrari. Rua Paulo César de Andrade 274/602 ZC-01. Laranjeiras - Guanabra. teléf. 45-4436.

San Pablo: Carmen Rodríguez, Rua Gral. Jardim 712, teléfono 32-3890.

Sobre la integración económica americana

...En la CEPAL se sugirió destinar los fondos de la Alianza para el Progreso con ese objeto

MEXICO, 11 (AP). — Brasil pidió hoy la utilización de recursos procedentes de la Alianza para el Progreso (APEP) para acelerar el progreso de integración económica del hemisferio.

José Garrido Torres, jefe de la delegación brasileña, abogó por estas y varias otras medidas conducentes al mismo propósito, en la quinta jornada de trabajo de la reunión que efectúa aquí la CEPAL.

Agregó que los fondos provenientes de la Alianza podrían canalizarse a través del Banco Interamericano de Desarrollo e instituciones nacionales de crédito.

Su finalidad sería preparar programas especiales de financiación a plazo medio para fomentar la exportación de ciertos bienes de capital que ya se producen en el hemisferio.

La integración económica de la América latina, dijo el delegado brasileño, debe edificarse sobre la piedra fundamental de la Asociación Latinoamericana de Libre Comercio, creada por el Tratado de Montevideo.

Manifestó que su gobierno cree llegado el momento de dar impulso a las operaciones políticas necesarias para dar una orientación definitiva a la solución de los complejos problemas técnicos representados por el proceso de integración económica.

El Tratado de Montevideo, dijo, es un instrumento valioso, pero no puede prescindir, si es que se quiere llegar por su conducto a la integración, de una política que defina claramente objetivos, métodos y plazos.

Garrido Torres, presidente del Banco Nacional de Desarrollo Económico de su país, que abogó porque sean organismos gubernamentales, con el necesario respaldo técnico, los que asuman la responsabilidad de imprimir dinamismo al proceso de la integración, señaló las siguientes necesidades inmediatas:

—"Que los países del hemisferio estén dispuestos a coordinar sus políticas nacionales.

—"El urgente establecimiento de una unión de pagos o un sistema de compensación multilateral de saldos que funcione con flexibilidad, aminorando la necesidad de cubrir compromisos con monedas escasas.

—"Financiamiento de las exportaciones de bienes de capital.

—"Reacondicionamiento del equipo anticuado con que cuentan muchas de las industrias productoras de bienes de capital en el hemisferio, a plazos viables, con recursos provenientes de la ALPRO.

—"Ampliación de los mercados nacionales.

—"Desaparición de las restricciones impuestas en muchos casos a los mercados nacionales.

—"Creación de nuevas áreas de producción y consumo."

Al igual que otros delegados que le han precedido, Garrido Torres dijo que su gobierno estima que el Mercado Común Latinoamericano debe limitarse a los países latinoamericanos, en virtud de las diferencias existentes en los niveles de ingreso entre las naciones latinoamericanas, por una parte, y los Estados Unidos y Canadá, por la otra.

Alaska sufrió un sismo de moderada intensidad

Durante veinte segundos hizo estremecer a varias ciudades aunque no causó víctimas ni daños materiales

ANCHORAGE, Alaska, 11 (AP). —Un temblor de regular intensidad estremeció hoy las ciudades de Anchorage, Sewart y Kenai, a las 13.39, hora argentina, pero, aparentemente, no ocasionó daños.

El temblor se sintió durante unos 20 segundos. Hubo numerosos informes de cuadros que oscilaron en las paredes y vibración de cristales de ventanas y de vajillas.

El sismógrafo de la Universidad de Alaska en Fairbanks y el del servicio de información geodésica en Stika registraron el temblor como de intensidad 6 en la escala de Ritcher, lo que es suficiente para hacer estremecer a un edificio.

Las dos estaciones sismográficas calcularon el epicentro del terremoto a unos 225 kilómetros al sudeste de Anchorage, en el golfo de Alaska o Seward.

Sismos en Perú

LIMA, 11 (AP).— Tres nuevos temblores sacudieron a Huaro, Andahuaylas, Quijana y Cuchipata, en el departamento de Cuzco, al sudeste de Lima.

Otros temblores en las Islas Vírgenes

CHARLOTTE AMALIE, Islas Vírgenes, 11 (AP). — Fuertes temblores se sintieron en la isla de Santo Tomás a las 4.7 de hoy, luego de fuertes lluvias, precedidas por las más largas sequías experimentadas en la historia de esta zona.

No hay información sobre víctimas o daños en las propiedades.

Actualidades de España

Ibn Saud

BARCELONA, 11 (AFP). — El ex rey Ibn Saud de Arabia Saudita llegó a Barcelona a bordo del paquebote italiano Donizzetti. El ex soberano será sometido a un largo tratamiento médico en una clínica de esta capital.

Colegio de Misioneros

MADRID, 11 (AFP). — Monseñor Antonio Samore, subsecretario de Asuntos Eclesiásticos Extranjeros del Vaticano, llegó a Madrid procedente de Río de Janeiro. Monseñor Samore presidirá próximamente en Madrid el 51er. curso del Colegio de Misioneros.

Otro hijo para Sofía de Grecia

MADRID, 11 (AP). — La princesa Sofía de Grecia, casada con el príncipe Juan Carlos de Borbón, heredero aparente al trono español, espera su segundo hijo para fines de junio o principios de julio.

Su primera hija, la infanta Elena María Isabel y Dominica de Silos, nació en Madrid el 20 de diciembre de 1963.

Virgilio Mira y la palabra que quiso olvidar: imposible

Cumple 50 años del día en que tuvo su "brevet"

El pionero junto a su Golondrina, la máquina que lo llevó a gozar de esa libertad que ha sido toda su vida

Hace 50 años. No es mucho tiempo, no mucho en un sentido amplio y general, pero en una vida... Hace 50 años el hombre que ahora tenemos frente a nosotros salía, satisfecho, de la Escuela de Aviación de San Fernando como egresado. Virgilio Mira, nacido en Taino —Italia— el 4 de septiembre de 1890 y llegado a nuestro país cuando tenía poco más de 8 años, era el flamante piloto, un enamorado de la libertad que halló en el cielo el campo sin fronteras propicio.

¿Qué no improvisó Mira en sus largos años de experiencia? ¿Qué no fabricó para poder volar? Un fuselaje desmantelado, un motor que no andaba, un poco de imaginación y a carretear, a dar una cabriola inverosímil, a aterrizar en lugares imposibles.

El Golondrina I, su primer avión, surgió de unos restos poco recomendables de un Blériot y un motor Gnôme de 50 HP y unos seis años de uso. La máquina vibró, tosió un poco y salió lo más oronda, mientras en tierra quienes lo veían se hacían cruces. Mira aspiraba el aire fresco y sonreía.

A partir de entonces se dedicó a volar todo lo que podía y con la frecuencia que le permitían sus magros ingresos y el trabajo de reacondicionar una máquina arrumbada. Se accidentó varias veces, pero de entre un montón de hierros informes salía siempre ileso, a lo sumo con unos rasguños, ¡y vuelta a empezar!

Un motor por $ 3000

Mira recuerda su pasado y sonríe:

—No sé si fui un despreocupado o un bohemio. Intenté crear una industria, pero la cosa no anduvo. A mí, ante todo, me gustaba andar de un lado a otro. Ir a un pueblo, llevar la gente a volar.

—¿Cuánto le costó el primer Golondrina?

Se encoge de hombros:

—El fuselaje no sé cuánto; el motor, unos 3000 pesos. Era viejo y no andaba; fue por 1915, poco después de recibirme de

A los 74 años recuerda sus hazañas casi inverosímiles

piloto. En Concarán se me hizo añicos la máquina. Yo me bañé de nafta y aceite. Y sólo me quedó el motor, que me duró toda la vida.

—¿Toda la vida?

—Lo hice durar. Dos veces es me salieron los cilindros. Pero después lo reformé y ya no se me escapaban más.

El cronista mueve la cabeza:

—Supongo que para hacer todo eso tendría un taller...

—En cualquier parte, en un garaje, en mi casa. Tuve oportunidad de disfrutar de otras comodidades: en 1926 me ofrecieron ir a Córdoba para construir mi Golondrina. No fui. Pensé en que tendría que estar atado unos meses. A mí me gusta ser libre como los pájaros. Por eso le decía que debo ser un bohemio.

Ahí no puede aterrizar nadie. ¿Nadie?

El homenaje a Jorge Newbery, ese año de 1937, llevó mucho público al campo de polo. Virgilio Mira constituía una de las atracciones. El lugar no era, precisamente, un campo de aviación, y uno de los comentarios inmediatos fue: "Ahí no puede aterrizar nadie. Como no sea un autogiro de La Cierva".

El autogiro apareció, pero también el Golondrina. El casi mágico monoplano, pintado de amarillo y rojo, estaba hecho en 1925 y tenía un motor de 62 caballos reales de fuerza. Mira se instaló en él, y partiendo de un terreno baldío cercano aterrizó en el campo. Saludos, exclamaciones de admiración y él que de nuevo sube a la máquina.

Así lo cuenta: "El avión se desarmaba de viejo. Sin embargo levanté vuelo en unos 35 metros. La pista tenía 150 y estaba rodeada de obstáculos".

Cuestión de sangre

Las anécdotas de Mira son tan inusitadas que el cronista no puede evitar la reflexión:

—¿Nunca le retiraron el "brevet"?

Mira sonríe nuevamente:

—En aquel entonces las cosas eran menos rígidas, y ni siquiera había que renovarlo. Cuando se implantó ese sistema me cansé de que me sacaran sangre y a partir de ese momento sólo volé con permisos especiales.

Virgilio Mira dejó de volar en 1940. Acercándose a los 75 años, erguido y vigoroso, atesora recuerdos con optimismo y alegría. En su haber existen creaciones para la construcción aeronáutica, que en su momento fueron importantes. Un perfil de ala de su invención sustentaba 180 kilos, cuando los otros, en igualdad de condiciones, sólo alcanzaban a cien.

Son cosas que pertenecen a la historia de este pionero singular, mezcla de aventurero e inventor, que se divierte con la buena memoria de una existencia de pionero, en donde la palabra imposible pasó al olvido.

Reunión de los estudiantes de una universidad

En el aula magna de la Universidad Católica Argentina se llevó a efecto una reunión con los estudiantes de primer año de la Facultad de Ciencias Sociales y Económicas.

El decano de esta facultad, doctor Francisco Valsecchi, presentó al rector de la Universidad, monseñor doctor Octavio N. Derisi, quien luego de dar la bienvenida a los nuevos alumnos en las carreras de economía, administración de empresas y sociología historió brevemente el origen de las universidades en la Edad Media y los fines y propósitos de esta casa de altos estudios.

Finalmente, el rector exhortó a los nuevos universitarios a integrarse en la comunidad de la Universidad Católica Argentina con el espíritu dispuesto para cumplir con esos propósitos.

POLITICAS

PARTIDO DEMÓCRATA CONSERVADOR

HOMENAJE. — Hoy a las 21, en Catamarca 999, un grupo de amigos ofrecerá una comida al ex diputado nacional y presidente de la agrupación, Sr. Jorge Mariano Almada, con motivo de haber finalizado su período legislativo. Las tarjetas pueden retirarse en Rodríguez Peña 525 y reservarse telefónicamente por los números 40-1924 y 45-9431.

CULTURALES

CURSILLO SOBRE "LA PROBLEMATICA PSICO-SOCIAL DE LA MUJER ACTUAL". — En el Instituto Modelo Itard está abierta la inscripción para el curso que con el nombre de "Problemática psico-social de la mujer actual" dictará la profesora Esther G. Anselmi. El curso se dictará en dos clases semanales, siendo su duración de cuatro meses. La inscripción es limitada. Para informes e inscripción dirigirse a la secretaría del instituto, Rivadavia 4518 (90-7223), de lunes a viernes de 17 a 19 horas.

CURSOS DE ESPERANTO. —En el local de la Liga Argentina de Esperanto, Castelli 265, se halla abierta la inscripción a los cursos de dicho idioma internacional. La anotación puede hacerse de lunes a viernes, de 19 a 21.

Las clases comenzarán pasado mañana a las 19.

CURSO DE CANTO RELIGIOSO. — En el Instituto de Cultura Religiosa Superior, Rodríguez Peña 1054, está abierta la inscripción, de 18 a 20, al curso de canto religioso popular y su aplicación a la nueva liturgia, que comprende: liturgia, en especial el nuevo rito de la misa; repertorio de cantos, acompañamiento y dirección.

En un centro de egresados habrá mañana un acto

En un acto que se efectuará mañana a las 19.30, en Charcas 1851, asumirán sus cargos las nuevas autoridades del Centro de Egresados Carlos Pellegrini, surgidas de las elecciones realizadas el 30 de abril.

Hablarán en la oportunidad, el titular de la comisión saliente, doctor Manuel Pérez Taboada, y el nuevo presidente, contador Miguel A. Marsimian.

Concluido el acto, se servirá un vino de honor.

Sobre un pedido de extradición

Consultado por los periodistas sobre el pedido de extradición del señor Jorge Antonio hecho al Paraguay, el ministro de Relaciones Exteriores y Culto, doctor Zavala Ortiz, manifestó que la Cancillería se había limitado a dar estado diplomático al exhorto judicial por el cual se formula tal requerimiento.

Filiales de la DAIA realizarán una convención

MAR DEL PLATA. — El 22 del actual se realizará en el Gran Hotel Provincial de esta ciudad la convención anual de las filiales de la Delegación de Asociaciones Israelitas Argentinas (DAIA), en la que se estima que participarán 180 delegados de 57 filiales de todo el país. Esa convención se iniciará con una cena en adhesión a la fecha patria, adelantándose que concurrirá el gobernador de la provincia, doctor Anselmo Marini, quien hará uso de la palabra.

La convención tratará asuntos de interés para la colectividad judía y será presidida por el titular de la DAIA, Dr. Isaac Goldenberg.

Premios a la producción 1963

El intendente municipal entregará pasado mañana los premios y diplomas a los ganadores de los concursos de literatura, teatro y música, correspondientes a la producción de 1963, así como también al ganador del gran premio "Teatro Municipal General San Martín".

El acto se llevará a efecto a las 18 en el Salón Blanco del Palacio Municipal.

Recordaráse al general Allaria

En el Círculo Militar se realizará hoy a las 18.30 un acto de homenaje al general Angel P. Allaria con motivo del reciente centenario de su natalicio. El general Emilio Forcher pronunciará un discurso para evocar la personalidad del extinto oficial superior.

Las divisas en la exportación de las carnes

La Cámara Argentina de Frigoríficos Industriales y Exportadores de Carnes y Afines nos envió ayer la información que sigue:

"Con referencia a la información publicada el día 9 del corriente por un matutino de esta capital, respecto de la evasión de divisas, la Cámara Argentina de Frigoríficos Industriales Exportadores de Carnes y Afines ha dado el siguiente comunicado:

"1º) Que mientras rija el actual régimen cambiario y atento a los perjuicios que derivan de esa evasión, la Cámara verá con agrado toda medida tendiente a evitarla, por ejemplo: exigencia de carta de crédito, orden de pago o garantía bancaria que cubra el total de cada operación, formalizada con anterioridad a los embarques; 2º) Que a los mismos fines, considera muy conveniente que se extremen los controles respecto de la calidad y peso de los embarques, que ya ha iniciado la Junta Nacional de Carnes."

Agasajaráse al presidente de una asociación

Con un banquete, que se servirá el domingo a las 13, en el local de la institución, calle Humberto I 1462, será agasajado el Sr. Angel Lera, presidente del Centro Región Leonesa, con motivo de haber sido distinguido por el gobierno de España con la Cruz al Mérito Civil en el grado de caballero.

Asistirán al agasajo el embajador de España, autoridades nacionales y representantes de la colectividad española.

Actualidad local en pocas líneas

Clubs de Leones de la República

El comité ejecutivo de la 9a. Convención Nacional de Clubs de Leones de la República, realizará mañana a las 24, en Callao 248, un agasajo al periodismo, con motivo de la próxima reunión de la entidad en esta capital, que se efectuará entre el 21 y el 25 del actual.

Traslado de Iberia

La compañía Iberia (Líneas Aéreas de España) informa que ha trasladado sus oficinas a la avenida Roque Sáenz Peña 947. El nuevo teléfono de la aerolínea es 35-2056.

MAPLE

muebles para DORMITORIO en todos los estilos a PRECIOS REBAJADOS

CREDITOS

SUIPACHA 658

¡AHORA! su pileta de natación LANDINI

PLAN OTOÑO

CONSTRUYA AHORA AL MEJOR PRECIO!

CAPITAL: FLORIDA 556 32-1978

LA LUCILA: Av. LIBERTADOR 3994 791-6451

CONSTRUIMOS EN TODO EL PAIS

BANCO DE GALICIA y BUENOS AIRES

FUNDADO EN 1905

PARA INVERSIONES EN

PRESTAMOS HIPOTECARIOS

PAGA 11%

CAPITALIZACION SEMESTRAL

y participación en los beneficios.

CANGALLO 415 • CON 32 SUCURSALES • TEL. 46 - 0271 y 0281

SANTIAGO Propaganda

Rotaprint

MUCHO MAS... que el mejor mimeógrafo!

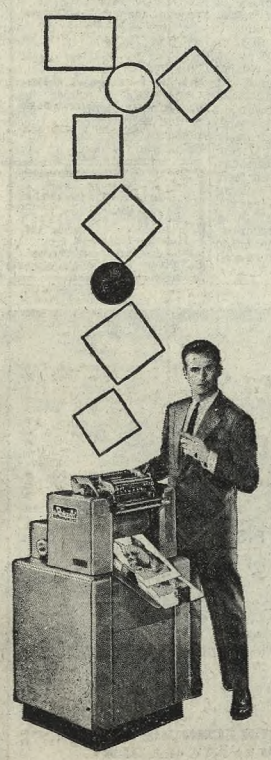

ROTAPRINT, indiscutiblemente superior como auténtica máquina de imprimir al sistema OFFSET... Ofrece por lo tanto todas las ventajas de una verdadera calidad de imprenta, solidez, alto rendimiento, bajo costo de explotación y gran practicidad, porque habiendo sido especialmente construida como máquina de OFICINA, posee al mismo tiempo las conocidas facilidades de este último tipo de equipos.

ROTAPRINT asegura pues:

- letras perfectamente limpias
- líneas bien perfiladas
- trazos ininterrumpidos
- reticulados uniformemente nítidos

Solamente la moderna litografía a velocidad, representada por el sistema OFFSET simplificado del equipo ORIGINAL-ROTAPRINT, puede lograr esta insuperable presentación...

Desde la simple circular hasta el folleto en varios colores, sobre cualquier tipo de papel comercial, en uno o ambos lados, con absoluta limpieza y sin retintes... todo esto lo obtiene Ud. en su propia oficina, en el momento oportuno y sin demoras estériles, es decir: FACIL, ECONOMICA Y RAPIDAMENTE!

ROTAPRINT significa: MAS calidad con MAYOR economía efectiva y permanente.

COMPRUEBELO... COMPARE... Y RECHACE SUSTITUTOS!

Unicos fabricantes autorizados y distribuidores exclusivos

Rotaprint Argentina

Soc. de Resp. Ltda. Capital $ 5.000.000.-

Reconquista 352 • Buenos Aires • Tel. 49-5455/56

CREAR PROPAGANDA

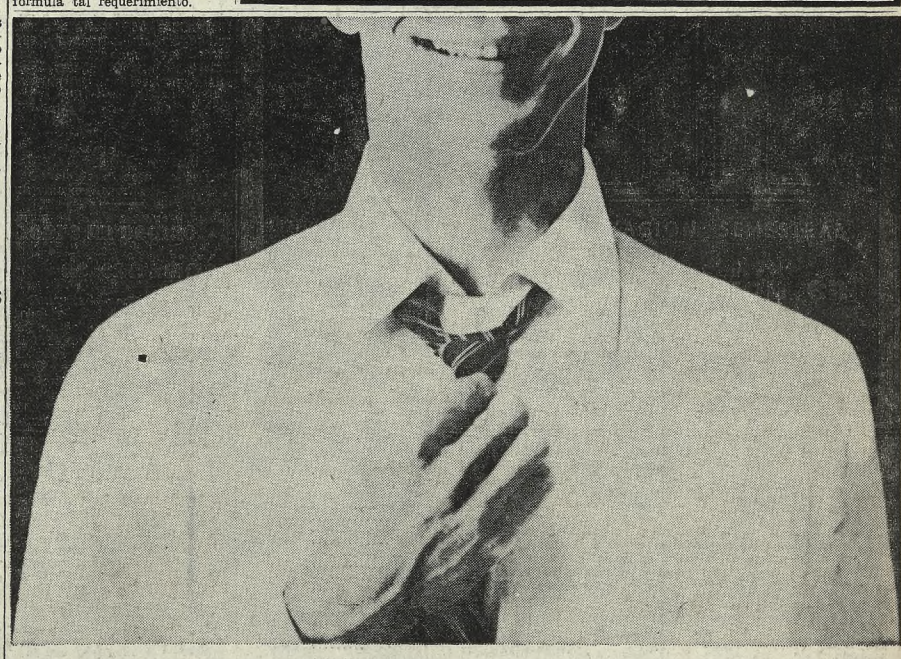

fin al suplicio de los cuellos tradicionales!

Perfecta Lew con nuevo cuello extensible

PATENTADO

EXCLUSIVIDAD DE PERFECTA LEW EN ARGENTINA

SE ADAPTA A LOS CAMBIOS DE GROSOR DE SU CUELLO

AFLOJANDO LA CORBATA, SE AGRANDA POR SI SOLA SIN PERDER ELEGANCIA.

YA ESTA EN VENTA EN TODAS LAS BUENAS TIENDAS Y CAMISERIAS DE TODO EL PAIS

Ofrecimiento de voluntarios para ir a Sto. Domingo

Un grupo de ciudadanos comunicó al doctor Illia su deseo de viajar al Caribe si el Congreso no autoriza el envío de tropas

No decrece la intensidad de la repercusión que los acontecimientos militares producidos en la República Dominicana han tenido en nuestro país. Ayer se conocieron nuevos pronunciamientos sobre el caso, entre ellos el de un grupo de ciudadanos que se ofreció al presidente de la República para concurrir como voluntarios al teatro de los sucesos para el caso de que el Congreso no autorice el envío de tropas argentinas.

Sobre la conferencia de cancilleres

Consultado ayer por la tarde el ministro de Relaciones Exteriores y Culto, doctor Zavala Ortiz, acerca de la posición argentina ante la posible suspensión de la conferencia de cancilleres que debía iniciarse en Río de Janeiro el 20 del actual, expresó que nuestro país no había formulado tal requerimiento y que en un principio creyó en la conveniencia de su realización.

Agregó que no se ha considerado procedente tomar en Buenos Aires una decisión al respecto y que se dejó librado al criterio del embajador argentino ante la OEA, doctor Colombo, fijar la posición de nuestro país.

Finalmente, manifestó que no tenía noticias directas sobre la situación que había en la República Dominicana en momentos de formular sus declaraciones, mas señaló que se le informó que a esas horas estaba por llegar a Santo Domingo la Comisión de Paz de la OEA, que integra el embajador Colombo.

Ofrecimiento de voluntarios

Los señores Alejandro Arias, Marcelo Solá, Guillermo M. Arias, Alfredo O. González Filgueira, Oscar Spinosa Melo, Antonio Toric, Roberto Angel Azaretto, Antonio Luis Russo, Jaime de Monasterio (h.), Fernando Pascual (h.), Pedro César Castiñeiras, Eduardo V. Conesa, Rodrigo Toranzo Montero, José María Sol y Paz y Fernando Zavalía Paunero dirigieron la siguiente carta al presidente de la República, doctor Arturo Illia:

"Profundamente conmovidos por la situación que atraviesa la República Dominicana, preludio de posibles acontecimientos similares en los países hermanos, y haciendo nuestra la preocupación exteriorizada en recientes palabras de Su Excelencia el señor ministro de Relaciones Exteriores, que no debe ser sólo Norteamérica la que intervenga para impedir la expansión de la guerra comunista en este hemisferio, nos dirigimos respetuosamente al señor presidente de la Nación a fin de ofrecernos para concurrir como voluntarios argentinos, en caso de que el Congreso de la Nación resuelva no enviar tropas.

"Nos mueve la firme convicción de que Santo Domingo no debe convertirse en una segunda Cuba; toda América debe cooperar para que los agentes del comunismo sean desterrados de sus fronteras y los pueblos en libertad puedan elegir sus representantes.

"Rogamos al Exmo. señor presidente quiera posibilitar nuestro ofrecimiento, a fin de que no quede como la opinión de todos los argentinos aquélla que eluda nuestra responsabilidad, impulsados por una excesiva prudencia o preocupaciones políticas, olvidando nuestra tradición histórica de libertadores, de valor y de hidalguía.

"Estas líneas serán dadas a publicidad con la seguridad de que la juventud, siempre generosa e idealista, sabrá adherir a nuestra iniciativa."

De mujeres de la UCRP

Un grupo de mujeres afiliadas al radicalismo del Pueblo dio a conocer una declaración, cuyas firmas las encabezan Amalia C. Susini Laurencena, Celia Feijóo de Salmún Margarita Maresco, María E. Anderson, Marta Ruiz, Gloria Uranga, Ana Gardell de Marini, María E. Perrone, Angela de Martina, Irma O. Rodríguez, Enriqueta Susini y María I. de Marco (siguen 500 adhesiones más).

El documento expresa textualmente:

"Las mujeres radicales del Pueblo debemos expresar nuestra opinión respecto de la situación dominicana.

"Los Estados Unidos no desembarcaron sus tropas en un país libre, sino en un estado convulsionado por una guerra civil que había sido rebasada por los castrocomunistas, quienes habían iniciado su política del paredón. La República Dominicana carecía de un gobierno que pudiera garantizar la vida de los residentes extranjeros y de los miembros de las embajadas y menos aún de sus habitantes, que habían perdido toda posibilidad de autodeterminación.

"¿Cómo explicarnos entonces las manifestaciones callejeras de aquellos que se titulan estudiantes y obreros y las declaraciones de ciertos parlamentarios que permanecieron indiferentes ante el asesinato de obreros y estudiantes adolescentes en la invasión a Huerta? ¿Cómo explicarnos su indiferencia cuando los castristas organizaron las guerrillas en el norte de nuestro país, que costaron la vida a incautos jóvenes argentinos?

"¿Qué puede desconcertarnos más, el cinismo de los comunistas y peronistas, el descaro de sus compañeros de ruta o la miopía y falta de coraje, de los que siendo democráticos parafrasean expresiones y «slogans» de los primeros, sin comprender que en estos momentos debemos decir la verdad al pueblo?"

"Se han cumplido ya veinte años de la caída del totalitarismo nazi, y desgraciadamente sigue aun en pie el comunismo, que fue su camarada en la agresión y con el que rompió solamente por disidencias de orden material. Veinte años que por la ceguera y falta de decisión de las democracias se permitió que la tiranía soviética esclavizara a varios de los pueblos más civilizados de Europa y Asia. Veinte años, durante los cuales este totalitarismo ha superado los crímenes más horrendos del nazifascismo.

"Si no reaccionamos a tiempo el comunismo realizará el sueño de Hitler: el Imperio del mundo. El mundo actual está dividido como Berlín, por el muro comunista: de un lado el pueblo que otrora fuera baluarte del nazismo convertido en un ejemplo de vida en la libertad, la justicia y el progreso; de la otra, un pueblo sumido en la esclavitud vegeta entre ruinas y en su desesperación, muchos arriesgan la vida para trasponer este muro.

"¡Ay de nosotros, si en América cae la democracia, entonces sólo con la muerte recuperaremos la libertad!

"Desgraciadamente el comunismo cuenta ya con una base en Cuba. Ha llegado el momento de decir ¡basta!

"No debemos olvidar que si Estados Unidos para salvar la integridad y la libertad de los más grandes países del mundo en dos ocasiones, sacrificando la vida de muchos de sus conciudadanos y afrontando enormes perjuicios materiales, debió ocupar el territorio de algunas naciones, lo hizo en el tiempo indispensable para su misión perentoria y para ponerlos en condiciones de ejercer su autodeterminación.

"Esta ocupación de Santo Domingo por Estados Unidos se ha limitado a establecer una zona de seguridad, que ha salvaguardado sin discriminación de nacionalidad, de credos, ni de opiniones políticas, no solamente la vida de los americanos y de los extranjeros, sino de los mismos dominicanos.

"Como americanos, como argentinas y radicales rendimos nuestro homenaje a los jóvenes que cayeron por defender los ideales del mundo libre y ratificamos nuestra confianza en el gran país del Norte, pues estamos seguras que hoy como ayer, salvarán al un pueblo más del totalitarismo sin interferir en su autodeterminación."

En Odontología

Un grupo de estudiantes de la Facultad de Odontología de la Universidad de Buenos Aires, pertenecientes a la agrupación Lista Independiente y al Centro Estudiantes de Odontología, ocupó ayer a las 17.15 el edificio de dicha casa de estudios para impedir, según lo expresaron, la realización de un acto en el aula magna, previsto para las 21 y organizado por agrupaciones a las que consideran de tendencia izquierdista.

Informaron los ocupantes que la reunión, relacionada con la situación de Santo Domingo, fue organizada por las agrupaciones Graduados Reformistas de Odontología, Violeta de Estudiantes de Odontología y Reformista Graduados de Odontología y la Federación Universitaria Graduados de Buenos Aires.

Señalaron también los estudiantes que se encontraban en el interior del edificio que se habría previsto para pasado mañana a las 21 la realización de una mesa redonda sobre ese mismo tema, en la que debían participar las agrupaciones Lista Independiente de Graduados, Lista Independiente de Estudiantes, Lista Blanca de Graduados, Graduados Reformistas de Odontología, Violeta de Estudiantes de Odontología, Humanista y Auténtico Humanismo.

Afirmaron que la ocupación no significó la interrupción de las actividades propias del establecimiento.

De la Unión Cristiana Democrática

En un comunicado, la Unión Cristiana Democrática expresa que la decisión de la O.E.A. al crear una fuerza militar intercontinental viene a institucionalizar una situación de facto creada por la intervención de emergencia de los Estados Unidos en Santo Domingo, con lo cual se asegura el mantenimiento de la paz y se garantiza la protección de la libertad y de la democracia en el continente.

Acto obrero-estudiantil

Organizada por la Confederación General del Trabajo, juntamente con la Federación Universitaria Argentina, Liga Humanista de Buenos Aires y los centros estudiantiles que actúan en las Facultades dependientes de la Universidad de Buenos Aires, se efectuará mañana a las 19 en plaza Congreso una concentración en adhesión al pueblo dominicano. Al acto invitan también a concurrir las juventudes democrata progresista, socialista argentina, peronista y democrata cristiana y la Federación Juvenil Comunista.

Entre los oradores de dicho acto figuran los señores Ariel Seoane, de la Federación Universitaria Argentina; Jorge Grassi Susini, de la Liga Humanista de Buenos Aires; Juan Sander, del Centro de Estudiantes de Medicina; José Pessina, del Centro de Estudiantes de Ciencias Económicas; Paulino Niembro, presidente del bloque justicialista de la Cámara de Diputados; Enrique de Vedia, presidente del bloque de diputados nacionales del Partido Demócrata Cristiano, y Rubens Iscaro, en representación del Partido Comunista. Finalmente, lo harán los señores Luis Angeleri y Fernando Donaires, secretario de prensa y general adjunto, respectivamente, de la CGT.

Informó ayer la central obrera que con motivo de la realización del Congreso Argentino por la Reforma Agraria han llegado a la CGT numerosas adhesiones.

Del Frente Anticomunista

En un acto realizado por el Frente Latinoamericano Anticomunista, se redactó una declaración por la cual se da apoyo a la política seguida en el Vietnam y en el caso dominicano por los Estados Unidos. En la misma declaración se solicita la intervención a la Universidad de Buenos Aires y a la CGT, además de la proscripción del comunismo.

Estudiantes en La Plata

LA PLATA. — Un grupo de estudiantes, recorrió anoche las calles céntricas portando carteles con leyendas contrarias a la actuación de los Estados Unidos en la República Dominicana. Llevaban también banderas de esa nación. La manifestación llegó a la Casa de Gobierno y se ubicó en la escalinata de acceso, desde donde profirieron frases de desaprobación para la actitud del Gobierno argentino en ese problema. Minutos después, los manifestantes se desconcentraron sin que se produjeran incidentes.

Trigo para Italia que nos enviaría aluminio y equipos

Fuentes oficiales confirmaron la información de que se está concertando una operación de venta de 250.000 toneladas de trigo a Italia. El consejero económico, Sr. Toppani, ha solicitado los correspondientes poderes a su Gobierno para formalizar lo actuado en principio con la Secretaría de Comercio, de manera de suscribir una carta de intención. Una vez dado este paso, la transacción se canalizará por sectores privados. Se prevé la compra, por parte de firmas italianas, de 125.000 toneladas de trigo duro a un precio no inferior a 55 ó 55,50 dólares la tonelada, y de igual cantidad de trigo pan a más de 53 dólares la tonelada.

Por su parte, empresas de la Península venderían a nuestro país aluminio y equipos perforadores para petróleo. La operación contemplaría un desembolso de cerca de 15 millones de dólares por cada parte, aproximadamente, sin trueque, es decir, con pagos en efectivo en condiciones por convenir. En cuanto a la negociación con los soviéticos, ya se formalizó la compra de 750.000 toneladas de gas oil en Y.P.F., y aquéllos comprometieron un millón de toneladas de trigo, que ya comienzan a ser embarcadas.

El esfuerzo de todos creará el éxito contra la inflación

Trazó el ministro de Economía un panorama de la situación económica y exhortó a sostener las decisiones del Gobierno

(Cont. de la 1a. pág., 5a. col.)

vamente desde los grandes centros de población, que no atienden eficazmente al crecimiento ordenado y armónico del país.

"Cuando procuramos eliminar los precios políticos de los servicios públicos no estamos buscando la elevación del costo de vida. Al contrario, buscamos eliminar una de las causas de la emisión, que es el déficit fiscal, que es agente de la elevación de los precios en grado superior que la justa retribución de los servicios que presta el Estado. Esto hay que comprenderlo así porque ya existe mucha experiencia de la engañosa ilusión de la fijación de ciertos precios y tarifas por debajo de su costo, que se traduce en desaparición de productos o en abultamiento de déficit que deben financiarse con emisiones.

"Todo reajuste demanda un esfuerzo. Pero el Estado no ha sido insensible ni somete a la población a un sacrificio desmedido. Con la sanción de la ley de salario vital, mínimo y móvil, hemos asegurado a los salarios menores contra el proceso de inflación que el país soporta desde hace más de 20 años. Cuando iniciamos nuestra gestión los salarios industriales mínimos eran de $ 7000 y los rurales de $ 5000 moneda nacional. Con las asignaciones familiares vigentes entonces, no alcanzaban a $ 8000 y $ 6000 moneda nacional, respectivamente. Hoy el salario mínimo es de $ 16.500 m|n., con lo que el incremento ha sido del 100 % que es un porcentaje muy superior al crecimiento del costo de vida, computando todo 1964 y todo 1965.

Refinanciación de la deuda

Señaló a continuación el doctor Pugliese que "lo antes expresado guarda íntima relación con las gestiones sobre refinanciación de la deuda externa como parte de un plan conjunto que persigue los objetivos siguientes:

"a) contribuir a cubrir el déficit de pagos previsto para 1965 y 1966; b) contribuir a restablecer el equilibrio financiero del sector público partiendo del 1º de julio de 1965 y c) modificar la estructura del pasivo de la balanza de pagos y permitir un aumento en la capacidad del país para servir los nuevos préstamos e inversiones extranjeras que requiere el Plan de Desarrollo.

"De ahí la necesidad de la refinanciación de parte de la deuda nacional, que no se hace en un momento cualquiera, ni obedece tampoco a presión de ninguna naturaleza u origen. Por el contrario, la gestión financiera se ha entablado en el preciso momento en que el país puede ofrecer, exterior e interiormente, un proceso de estabilidad política cada vez más acentuado, en que experimenta una reactivación económica que no ven nada más que aquellos que se niegan a asomarse a la realidad cotidiana."

Afirmó luego que si existe un plan de conjunto donde se inserta el Plan de Desarrollo "va de suyo que no podíamos iniciar gestiones de refinanciación durante 1964, donde pudiéramos ofrecer una nueva postergación de pagos y nada más."

Por eso, agregó, resulta pérdida de tiempo discutir las expresiones de la autoridad económica, cuando en 1964 manifestaba que no refinanciaría la deuda, por "que entonces ésa era la política adecuada".

Cuestiones del petróleo

"En esta materia, —dijo al referirse a la anulación de los contratos con empresas petroleras extranjeras— creemos haber demostrado que seguimos una política independiente, de la que no nos apartaremos cualesquiera sean las circunstancias."

Tras afirmar que es indispensable que esas negociaciones se hagan "a la luz del día", recordó que hasta el 23 de febrero de 1958 el partido triunfante sostuvo "con pasión y ahínco que no debían celebrarse contratos con empresas privadas. Ese partido atacó incluso al nuestro —entonces derrotado—, sospechándolo querer apartarse de esa política tradicional para el radicalismo".

"Pero —agregó— desde el día que asumieron el poder se gestionaron silenciosamente los contratos, que se anunciaron después de firmados." Se refirió a la repercusión pública y a la necesidad de que esas acciones del Gobierno debían haber sido ventiladas en el Congreso, para concretar enseguida: "Anulamos los contratos porque además de ser una posición adoptada el mismo día que se firmaron, era un reclamo del 80 por ciento de la opinión del país.

"Adoptamos las medidas adecuadas —prosiguió—, y en estos momentos puedo decir que el Gobierno está en condiciones de resolver esta "liquidación del pasado" y de proyectar una política petrolera que, partiendo de YPF —totalmente recuperada—, nos lleve a la intensificación de la producción."

Anunció que una vez liquidadas las cuentas "estudiaremos la participación del capital privado nacional y extranjero en auténticos contratos de locación de obras y servicios, y dentro de un plan que no existió al impugnarse aquéllos."

Aclaró que cuando el Gobierno apresura la liquidación de las cuentas pendientes "no obedece a una presión, ni a una necesidad derivada de las gestiones con los países acreedores, que nada tienen que ver con la aplicación e interpretación de las leyes argentinas".

Dijo finalmente sobre este tema que en esta semana "estaremos en condiciones de avanzar hacia una solución con todas las empresas, ya que no existen obstáculos insalvables".

Devaluación monetaria

Aludió a la depreciación de la moneda nacional y señaló que la medida se adoptó "para alentar determinadas exportaciones, al mismo tiempo que para fortalecer las reservas de divisas del Banco Central."

Recordó que la resolución del Gobierno había sido calificada de "inobjetable", elogio que consideró satisfactorio si se tiene en cuenta, dijo, que "nunca es grata la necesidad de una devaluación, aunque el beneficiario, en este caso, es el país".

Señaló que se tomaron todas las previsiones y que el Banco Central ha incorporado 48 millones de dólares a sus reservas, hasta el 7 del actual, y que las retenciones impuestas a la exportación de trigo son transitorias, hasta tanto se liquiden las operaciones realizadas al cambio de 151 por dólar. En cuanto a las carnes, expresó, "buscóse no producir un aumento en los precios internos", con los que el público está "haciendo un esfuerzo" y los productores obtienen compensación.

Destacó el problema de los frigoríficos, y a este respecto manifestó que una comisión solicitada por la Sociedad Rural Argentina ha comenzado los estudios sobre las retenciones y luego se adoptarán las decisiones que correspondan.

Acto de fe

Admitió el ministro de Economía que atravesamos un período lleno de dificultades, pero el esfuerzo conjunto de la Nación y del Gobierno, "que adoptará con decisión y energía las medidas conducentes, corregirán el proceso inflacionario que deteriora nuestra economía. Este necesario reajuste obliga a un serio esfuerzo de los consumidores y recae, principalmente, sobre los sectores medio y pasivo de la población. Los demás sectores deben tener esto muy en cuenta para, desde ya, hacer su propio aporte.

"Necesitamos, hay que decirlo mil veces— finalizó— un acto de fe y de confianza en el futuro del país. Nadie debe tomar seguros ni prevalerse de recaudos, creando expectativas que nos mantienen en el círculo vicioso de la inflación. La recuperación de otros pueblos deshechos por las calamidades bélicas fue calificada de "milagro". Sin embargo, no hay milagros en economía y nadie tiene la varita mágica que sustituya el esfuerzo de un pueblo seguro de su destino".

El precio para la leche subió en el interior del país

De acuerdo con lo dispuesto por las autoridades locales en materia de abastecimiento, en distintos puntos del interior regirán los siguientes precios: Córdoba, de las plantas pasteurizadoras al minorista, pesos 14,40, y al público, 17.50 pesos. **Santiago del Estero**, al público, $ 19 (precio anterior $ 15). **La Rioja**, 19.50 pesos, de las plantas pasteurizadoras al minorista, pesos 21.50 al mostrador y 22 pesos a domicilio. En **Santa Fe**, los distribuidores, sin asentimiento oficial decidieron elevar el precio al público a 17 pesos.

Concurso para el emblema de una exposición

Con motivo de la Primera Muestra del Periodismo Argentino, organizada por la Asociación Amigos de la calle Bartolomé Mitre —tramo Florida e Carlos Pellegrini—, se realizará un concurso para la creación del emblema que identificará a dicha muestra. En el certamen podrán participar todos los dibujantes argentinos y extranjeros residentes en el país, quienes deberán interpretar al periodismo unido, y considerar a tal efecto, sus diversas formas: escrito, oral, televisado y filmado.

Para el trabajo que resulte elegido, la entidad patrocinante ha instituído un primer premio de 50.000 pesos y medalla de oro, y un segundo premio consistente en medalla de oro. Representantes del Club Directores de Arte, Asociación de Dibujantes de la Argentina, Círculo de Affichistas, Asociación Amigos de la calle Bartolomé Mitre y del periodismo, integrarán el jurado a cuyo cargo estará la selección por efectuarse. El certamen será clausurado el 18 del mes actual. Las bases para intervenir en el mismo pueden ser retiradas por los interesados en las sedes de las asociaciones mencionadas, en la sección Intendencia de este diario y en los comercios asociados de la calle Bartolomé Mitre, en el tramo mencionado.

El kilogramo del pan tipo rondín costará 26 pesos

El precio, para la Capital Federal, regirá a partir de mañana, si se publica hoy la disposición en el Boletín Oficial

(Cont. de la 1a. pág., 3a. col.)

no tiene tendencia alguna a elevarse. Asimismo, fuentes competentes sostienen que ante la abundancia del cereal adquirido por los molinos a precios bajos, las panaderías de gran producción la obtendrían con bonificaciones de importancia.

Hasta el 15 de noviembre

La disposición que establece los nuevos precios, según informó el director nacional de Abastecimiento, será publicada en el Boletín Oficial de hoy, de modo que entrará en vigencia mañana. En sus considerandos señala que, conforme con la modalidad del comercio de este producto, es aconsejable la fijación de precios máximos, para lo cual está facultada la Dirección; que la decisión se basa en un informe del Departamento de Estudios Económicos del organismo, y que tiende a evitar el alza injustificada del precio. Luego establece:

"1º. — Fíjanse los siguientes precios máximos de venta al público de pan francés elaborado con harina «000»:

"Tipo «rondín», de cinco y seis piezas por kilogramo, hasta un máximo de $ 26.— el kilogramo.

"Más de seis piezas, hasta veinte piezas por kilogramo, hasta un máximo de $ 29.— el kilogramo.

"2º. — Los comerciantes que vendan pan al público deberán disponer de existencias de dicho producto del tipo y clase descripto en el apartado primero de esta disposición. Cuando no se disponga de esas mercaderías deberán expender a los precios topes fijados pan de igual o superior calidad, que no podrá ser de menor número de piezas por kilogramo que al determinado en el apartado primero."

"3o. — Los comerciantes comprendidos en la presente disposición deberán colocar a la vista de los compradores en caracteres notables un cartel que exprese:

"Pan francés tipo rondín elaborado con harina "000" de cinco y seis piezas: Precio máximo hasta m$n. 26 el kilogramo".

"4o. — Los precios fijados en el apartado primero de la presente disposición entrarán en vigencia al día siguiente al de su publicación y regirán hasta el 15 de noviembre de 1965".

"5o. — Las infracciones a esta disposición serán sancionadas conforme con lo dispuesto en la Ley Nº 16.454".

"6o. — Los señores gobernadores de las provincias adoptarán las providencias que estimen necesarias para la fijación del precio del pan de acuerdo con sus estudios zonales".

"7o. — Todos los comerciantes, fasbricantes o vendedores de pan están obligados a mantener los niveles habituales de producción y oferta de dicha mercadería".

Posición de los panaderos

El doctor Cabiche expresó que el tema había sido discutido ayer por la mañana en una reunión celebrada en la Subsecretaría de Comercio entre su titular, el citado funcionario y dirigentes del Centro Industriales Panaderos. Estos últimos sostuvieron que aún a 30 pesos el kilogramo del pan rondín, de cinco y seis piezas —precio que habían solicitado al igual que el de 34 a 36 pesos para el de más de seis piezas, conocido como "felipe"—, deberían soportar una situación deficitaria, dado que el costo del tipo indicado en primer término alcanzaba a 33 pesos el kilogramo.

Por lo expuesto, al hacérseles saber los precios que se iban a dictar, los empresarios afirmaron que no cubrirían los gastos y que se plantearían situaciones difíciles a algunos establecimientos, sobre todo los ubicados en zonas donde el consumo es casi exclusivo del tipo rondín.

El doctor Cabiche afirmó que hasta ahora, con los precios de 23,50 y 28,50 para los dos tipos de pan que figuran en la disposición, se obtenían ganancias de alrededor de 70 centavos a un peso por kilogramo, las que se mantienen.

Los precios de la leche

Comenzó a regir ayer, de acuerdo con la disposición Nº 25 de la Dirección Nacional de Abastecimiento, el régimen de precios para la comercialización de leche y de venta al público en la Capital Federal.

Como se informó, esos precios son de 10 pesos de productor a "usina" o mayorista; éstos lo venderán a pesos 15,30 a los minoristas, que, a su vez, lo expenderán a pesos 17,50 en mostrador y pesos 19 a domicilio.

El director nacional de Abastecimiento, ante denuncias formuladas, intimó ayer telegráficamente a los responsables de "usinas" y a la Cámara de Distribuidores de Leche a respetar los precios establecidos, bajo apercibimiento de aplicar las sanciones previstas en la ley 16.454.

Dos casos fatales de intoxicación botulínica hubo ayer en La Plata

Las víctimas hallábanse internadas en el Hospital de Niños, donde se asiste otra persona afectada

LA PLATA. — Fallecieron dos atacados de intoxicación en esta ciudad, quienes se encontraban internados, con otros dos familiares, en dependencias del Hospital de Niños, desde el lunes último, según detalles suministrados en la edición de ayer. Trátase de los esposos Domingo José Di Lorenzo, argentino, de 55 años, y Consuelo Baco de Di Lorenzo, de 50 años e igual nacionalidad. Esta última dejó de existir ayer a las 10.30. Ambos —según pudo saberse en el citado nosocomio—, tras mostrar síntomas característicos de botulismo, fallecieron como consecuencia de parálisis respiratoria, que finalizó —de acuerdo con el cuadro clínico evidenciado— con un paro cardíaco.

En cuanto a Roberto José Di Lorenzo, de 24 años de edad, hijo de aquel matrimonio, se encontraba a las 20 de ayer en el pulmotor, en virtud de haberse intensificado los síntomas botulínicos. Su esposa, Mirta Araceli López Osorio, según informe médico suministrado a la citada hora, no presentaba signos de la enfermedad.

Comunicado oficial

El Ministerio de Salud Pública suministró en horas de la tarde de ayer un comunicado —el Nº 62— referido al caso. He aquí su texto:

"El Ministerio de Salud Pública lamenta informar que en la fecha, a las 10.30, falleció en el Hospital de Niños de esta ciudad la señora Consuelo Baco de Di Lorenzo, que se trataba de una intoxicación de sintomatología botulínica. El estado de su hijo, señor Roberto José Di Lorenzo, era estacionario hasta las primeras horas de la tarde, pero se intensificaron los síntomas y se hizo necesario utilizar el pulmotor. En cambio, la señora Mitra Araceli López Osorio de Di Lorenzo, no presenta signos de la enfermedad.

"En cuanto a la labor cumplida por la Dirección de Protección de la Salud, con referencia a la investigación del desgraciado suceso, destácase que altos funcionarios y técnicos de la dependencia han obtenido nuevas muestras de los alimentos ingeridos en el domicilio de las víctimas y, además, se ha intervenido en comercios de la zona con los cuales se preparó la comida, a los efectos de su análisis. El estudio químico bacteriológico de las primeras muestras extraídas ayer sigue realizándose en el Instituto Biológico y laboratorios de Salud Pública, con lo que se han cumplido, desde el punto de vista epidemiológico, todas las previsiones del caso".

Inconvenientes

Al producirse los cuatro casos de intoxicación alimentaria, los periodistas movilizáronse con el objeto de recabar en las fuentes pertinentes los detalles del hecho, según se adelantó en la edición de ayer. Las autoridades habían centralizado la información —así reiteróse a los representantes de la prensa—, resultando vanos los esfuerzos, por ello, por conocer en el lugar de internación —Hospital de Niños— el estado de los afectados. El cronista debió necesariamente insistir en dicho nosocomio en procura de la confirmación de que había fallecido el Sr. Domingo José Di Lorenzo. Se le informó, en cambio, que los pacientes "encontrábanse en el mismo estado", es decir, que la enfermedad, en los cuatro, se hallaba estacionaria. Posteriormente, por conducto del cuerpo médico de la policía, pudo confirmarse el anuncio, por lo que el cronista optó por comunicarse nuevamente con el hospital, en cuya oportunidad el interpelado reconoció que había dejado de existir el citado paciente, hecho éste ocurrido mucho antes de que se requiriera la precitada información.

Intervienen mercaderías

Alrededor de las 16 fue consultado el director de Protección de la Salud, doctor Gonzalo Cid, organismo que atiende el aspecto epidemiológico, manifestó que los resultados de los análisis que se efectúan desde anteayer en el Instituto Biológico y Laboratorios de Salud Pública aún no se conocían. Adelantó que el proceso requiere cierto lapso, ya que los productos que se analizan son inyectados en animales de laboratorio, para observar su evolución. Agregó el doctor Gonzalo Cid que, en salvaguarda de la salud de la población, se habían intervenido "cuatro marcas de productos envasados" en comercios de la zona donde está ubicada la vivienda de los matrimonios Di Lorenzo, calle 67 No. 168, de esta ciudad. Por razones obvias, no suministró las marcas de esas conservas, asegurando que, una vez comprobada la contaminación en alguna de ellas, se dará a conocer la procedencia. Acotó que la enfermedad había evolucionado en los afectados en forma "atípica", es decir, de manera diferente a lo previsible en estos casos de intoxicación botulínica.

No obstante estar pendiente el resultado de los análisis de esos productos, cabe consignar, la medida oficial se limitó a intervenir aquellos que habrían ingerido los enfermos, no haciéndose extensiva esta prevención con carácter general, por cuanto en comercios del ramo alejados de aquel lugar podrían tener a la venta el producto y marca que, en definitiva, contendría el virus, si los análisis así lo confirman. Además de los canelones consumidos el domingo, ambos matrimonios ingirieron una "pizza" presuntamente adquirida en las cercanías de su domicilio. Este alimento es analizando juntamente con las conservas.

En el hospital

Alrededor de las 20 de ayer pudo saberse en el Hospital de Niños que Roberto José Di Lorenzo se encontraba aún en el pulmotor, siendo su estado delicado. Respecto de su esposa, ésta no presentaba síntomas de botulismo, siendo optimistas los informantes sobre la evolución experimentada en la paciente, aunque —señalaron— no se podía dar aún un diagnóstico definitivo.

También en forma extraoficial supo el cronista que clínicamente se comprobó que los pacientes fueron atacados por el virus botulínico, restando ahora conocer los otros resultados de laboratorio mencionados.

Autopsia

Los cuerpos de los esposos Di Lorenzo-Baco fueron remitidos a la "morgue" de Policía, donde se les practicó la autopsia. Extraídas las vísceras, éstas fueron remitidas a la oficina pericial de Tribunales. No se conocía, hasta anoche, el resultado de la investigación.

Instructor del sumario

El titular de la sección novena de esta ciudad, comisario Elpidio Rodríguez, concurrió al despacho del juez en lo penal, doctor Omar Roberto Ozafrain, a los efectos de presentar ante el citado magistrado las actuaciones sumariales recogidas hasta ese momento, con relación a la investigación iniciada como consecuencia de los cuatro casos de intoxicación ocurridos en jurisdicción de esa sección.

LA EMBAJADA "ABRAZO A LAS DOS AMÉRICAS"

Mediante un decreto fue considerada de interés nacional

Por decreto 2935 fue declarada de interés nacional la embajada denominada "Abrazo a las Américas", proyectada por la Organización Universitaria de Intercambio Panamericano, Científico, Económico y Cultural y que, integrada por profesionales universitarios de todas las disciplinas, viajará por todos los países del continente americano, excepto Cuba.

Se destaca en los considerandos que la embajada "Abrazo a las Américas" representa en forma destacada, con sus 60 integrantes, sus condiciones intelectuales y su jerarquía universitaria la actividad científica, económica y cultural del país. Hácese mérito de que, llevando un mensaje de amistad y buena voluntad del gobierno y pueblo argentinos, se propone desarrollar un plan intenso de actividades que encuadra con la política señalada por el Superior Gobierno. Destácase también que durante su estada en el exterior la embajada se propone permanecer como mínimo tres días en cada capital, durante los cuales en los institutos de estudio pronunciarán conferencias magistrales, a la vez que por todos los medios a su alcance difundirán un plan de acción promocional y de acercamiento entre países que procuran idénticos objetivos en cuanto al mejoramiento del nivel de vida de los pueblos. Por otra parte, con las conferencias pronunciadas, juntamente con el material que se aportará para reflejar adecuadamente la actividad nacional, se editará el libro "Argentina al día", que se distribuirá por todo el continente. Los considerandos concluyen expresando que "en razón de las circunstancias expuestas el Superior Gobierno de la Nación estima y valoriza en sumo grado la obra que la Organización Universitaria causante efectúa y considera necesario prestarle su más amplia colaboración".

El artículo 2º de la parte dispositiva establece que los departamentos y secretarías de Estado, y en especial los ministerios de Relaciones Exteriores y Culto y de Educación y Justicia, "brindarán toda la colaboración que estuviera a su alcance para propender a la mejor realización de la embajada proyectada".

Se reconoce al doctor Arturo A. Tigier como coordinador general, y como director de Relaciones Públicas al coronel (R.E.) Eduardo A. Bernadou, que cumplirán también funciones intercomunicativas entre el gobierno nacional y la Organización Universitaria de Intercambio Panamericano.

El problema de los educadores de Buenos Aires

LA PLATA. — La Federación de Educadores Bonaerenses Domingo Faustino Sarmiento, refiriéndose en un comunicado al estado actual del conflicto que mantiene el sector docente provincial.

El documento incluye en primer término una expresión del gobernador de la provincia, doctor Anselmo Marini. Es la siguiente: "Como les manifesté desde el primer momento, si las cosas se colocan en terreno propicio, y tengo mucha fe que así sea, todo se va a resolver. Pero que quede bien claro: queremos que la escuela pública funcione. Funcionando ella se alcanzará la meta anhelada.

El organismo gremial señala que ante tales manifestaciones "contrasta la actitud de la Dirección General de Escuelas al disponer el descuento de los días de paro, lo que evidentemente —dice— no coloca las cosas en "un terreno propicio". Con esta medida —agrega— la Dirección General da el primer paso en el enfrentamiento que los docentes, a través de las sucesivas postergaciones del paro, han demostrado querer evitar.

Moderado ascenso para la jornada de hoy se anuncia

En el transcurso de las 36 horas anteriores a las 9 de ayer registráronse lluvias de variada intensidad en zonas de Corrientes, Chaco y Misiones, siendo ligeras en Santa Fe, Santiago del Estero, Entre Ríos, Formosa y Santa Cruz.

Las temperaturas estuvieron casi normales en el norte del Litoral y provincias del Norte, mientras que en el resto del país fueron de hasta 8 grados inferiores al promedio. En la metrópoli y sus alrededores cumplióse el pronóstico formulado, pues hubo tiempo bueno y fresco, con algunas nubosidades. La máxima no superó los 18.3 grados, y la mínima bajó a 4.3; en cambio, el porcentaje de humedad siguió manteniéndose alto. Para hoy el pronóstico anticipa tiempo bueno, con una máxima calculada en 20 grados.

Temperaturas en el interior

Información suministrada por el Servicio Meteorológico Nacional. Los datos no consignados no fueron registrados por dicho servicio oficial.

	Máx.	Mín.
Antártida Argentina	−22	−40
Bahía Blanca	9	−1
Carmen de Patagones	19	—
Catamarca	25	14
Córdoba	23	10
Corrientes	23	14
Formosa	25	15
Jujuy	19	9
La Plata	18	—
La Rioja	27	12
Mar del Plata	16	—
Mendoza	20	4
Neuquén	14	3
Paraná	24	3
Posadas	24	13
Resistencia	23	14
Río Gallegos	5	−1
Rosario	20	2
Salta	19	11
San C. de Bariloche	8	−6
San Luis	21	9
San M. de Tucumán	24	14
Santa Fe	23	11
Santa Rosa	20	−4
Santiago del Estero	25	15
Tandil	17	—
Trelew	13	1
Ushuaia	5	−2
V. Dolores (Córdoba)	26	9

Desde Uruguay

Montevideo	21	3
Punta del Este	18	13

PROBABILIDADES PARA HOY

Pronóstico del Servicio Meteorológico Nacional efectuado anoche y válido hasta hoy a las 24:

Capital Federal y alrededores: Bueno, luego nublándose. Temperatura en moderado ascenso. Vientos moderados del nornordeste. Temperatura máxima pronosticada alrededor de 20 grados.

Perspectiva para mañana: Algunas lluvias. Temperatura superior a la normal y en descenso.

En las provincias, para hoy

Nordeste de Buenos Aires, sur de Entre Ríos, sur y centro de Santa Fe, centro y norte de Córdoba: Bueno, luego nublándose. Temperatura en ascenso.

Sudeste, centro y noroeste de Buenos Aires, sur de Córdoba: Nublándose, luego lluvias aisladas. Leve ascenso de temperatura.

Sudoeste de Buenos Aires, La Pampa, norte de Santa Fe, Corrientes, Misiones, Chaco, Formosa, Santiago del Estero, Catamarca, La Rioja: Bueno, con nubosidad y temperatura en aumento.

Tucumán, Jujuy y Salta: Parcialmente nublado. Leve ascenso de temperatura.

San Luis, San Juan, Mendoza: Algo nublado. Poco cambio de temperatura.

Neuquén, centro y oeste de Río Negro, Chubut: Nublado. Algunas lluvias, especialmente en la zona cordillerana, luego mejorando. Poco cambio de temperatura.

Santa Cruz: Nublándose, luego lluvias o nevadas. Temperatura en ascenso.

Tierra del Fuego e Islas Malvinas: Algo nublado y frío.

Perspectiva general para mañana: Buenos Aires, sur del litoral fluvial, zona central:

Otórganse mejoras para los agentes de Salud Pública

Los aumentos no satisfacen las reclamaciones del personal, que mantendría el paro de actividades, que hoy cumple un mes

Por diversos conductos se supo ayer que el presidente de la Nación había firmado el decreto —número 3633— por el cual se otorgan aumentos al personal del Ministerio de Asistencia Social y Salud Pública, pero el documento no fue dado a conocer oficialmente y sólo pudo accederse a su contenido a través de la información gremial.

En el citado departamento de Estado únicamente se comunicó al personal que el decreto había sido firmado; y en la Secretaría de Hacienda se señaló que el documento sería dado a publicidad por la Presidencia de la Nación, cosa que no ocurrió.

La aparición del decreto de mejoras no contribuirá, sin embargo —según se desprende de las manifestaciones de los gremios, reiteradas, por otra parte, durante los treinta días que ya lleva el conflicto—, a solucionar el pleito que afecta a los establecimientos sanitarios y asistenciales nacionales de todo el país y a las dependencias administrativas.

Las entidades sindicales sostienen que los aumentos concedidos no sólo no se ajustan a lo solicitado, sino que ni siquiera se aproximan a lo prometido —incluso a través de solicitadas en los diarios— por el Ministerio de Asistencia Social y Salud Pública, y que además se descontarán los días de huelga, asunto sobre el cual —señalan— existía una promesa ministerial en sentido contrario.

Reiteradamente se ha informado que, de acuerdo con las partidas que se le habían adjudicado, el ministerio prometió que los aumentos "no serían en ningún caso inferiores a 4600 pesos", pero el decreto firmado ayer establece que esos incrementos serán, en cambio, de 3700 pesos como mínimo —incorporados al haber básico— y, en general, de 700 pesos sobre las escalas fijadas recientemente para el personal de la administración central.

Los gremios no han resuelto aún el rechazo de los aumentos concedidos, pero trascendió que así se hará y que, en consecuencia, seguirán los paros o quizás con el levantamiento de las guardias, que hasta ahora se mantuvieron.

La situación general en los hospitales y establecimientos asistenciales, después de treinta días de paro —se nos informó ayer en una recorrida por diversas casas de salud—, puede ahora agravarse, sobre todo si, como se anuncia, también los médicos ponen en práctica medidas de fuerza en demanda de reclamaciones salariales, que, aprobadas en diciembre del año último, aún no han sido satisfechas.

De la UPCN

Informaciones recogidas ayer en el seno de la Unión del Personal Civil de la Nación (UPCN), seccional 53, hacen saber que de conformidad con una resolución del Ministerio de Asistencia Social y Salud Pública, al personal de dicha dependencia le serán descontados los días de inactividad en cumplimiento de paros.

Por ello, y en conocimiento del texto del decreto que dispone mejoras a ese sector de la administración pública, y que la entidad gremial no acepta, en virtud de no satisfacer sus demandas, dirigentes sindicales recorrerán hoy los distintos establecimientos, a efectos de realizar asambleas parciales, y convocar al personal para una asamblea general por realizarse a las 20, en Moreno 1332.

Las mejoras que establece el decreto que se hizo conocer a la entidad gremial consisten en un básico de 3.700 pesos, guardando analogía con el escalafón dispuesto para el personal de la administración nacional, con algunas diferencias en cuanto a su incremento, en lo que respecta al personal profesional.

Como consecuencia de esta situación, las medidas de fuerza cumplidas hasta el presente continuarán en la fecha, agregando el personal a sus demandas el pago de los días de huelga.

Del Sindicato Unico de Salud Pública

Ante el anuncio de que se ha firmado el decreto que determina las escalas de aumento de sueldo para el personal del Ministerio de Asistencia Social y Salud Pública, el Sindicato Unico de Salud Pública hizo saber ayer que no aceptará dichas escalas, porque las mismas —afirma— están confeccionadas sin la participación de las organizaciones gremiales. Las modificaciones efectuadas de las escalas originales —agrega— perjudican al grueso del personal en beneficio de determinados sectores.

Ante tal situación, la entidad gremial remitió —dice— telegramas al presidente de la Nación para que no firmara dicho decreto, solicitándole una entrevista, con carácter urgente, para considerar el problema. También —informó— fue remitido otro telegrama al titular de la cartera de Asistencia Social y Salud Pública, doctor Oñativia, para exigir una solución definitiva y el pago de los días de huelga.

Finalmente, la entidad manifiesta que proseguirá con el paro total de actividades por tiempo indeterminado.

La emperatriz de Irán, Farah Diba, con la esposa del presidente de la República y un grupo de damas asistentes a la comida que le ofreciera la Sra. de Illia en la quinta presidencial de Olivos

La actividad de Farah Diba

La presencia de la joven emperatriz Farah Diba no pasó inadvertida para la inquieta ciudad. Antes bien, fueron muchas las personas que se quedaron frente al Plaza Hotel cuando se retiraron el soberano iranio y su comitiva para iniciar el programa oficial de la jornada, aguardando para observarla aun cuando más no fuera de lejos. Y la soberana apareció en el vestíbulo de su alojamiento cuando eran las 10.45.

Pero todo fue fugaz. Prestamente se introdujo en su automóvil —chapa Nº 1037434—, seguida por su dama de honor argentina, señora Susana de Bary Pereda de Paz, y su dama de honor iranía, señora Nalekladj Alam, y partió en dirección a Leandro N. Alem, seguida de sus escoltas policiales. Al llegar a la altura de Suipacha, donde el tránsito ya había sido interrumpido, dobló e ingresó en el edifigio situado en esa arteria y señalado con el número 1422. Allí funciona el Museo de Arte Hispano-Americano Isaac Fernández Blanco. Su director, señor Luis de Aquino y Busquets, acompañado por el personal del establecimiento y un grupo de damas, recibió a la real visitante, a quien invitó a recorrer las distintas dependencias.

Vano fue el intento de algunos periodistas que trataron de entablar diálogo con la emperatriz. Un seco: "No se puede hablar con ella", pronunciado en perfecto castellano por su dama de honor, señora Alam, cortó todas las iniciativas. En cambio pudieron si observar con detenimiento el atuendo de la joven soberana. Llevaba un vestido verde y un tapado azul iranio de lanilla con un gran tablón en la espalda hasta la cintura; cartera y zapatos del mismo tono del abrigo; medias sin costura de color natural; guantes de cabritilla azul iranio; un collar de perlas de tres vueltas; un prendedor de zafiros y brillantes que conformaba la figura de un pavo real y aros tipos roseta haciendo juego. El tocado era un sombrero tipo bolero cerrado de paja bacú verde del tono del vestido.

Durante más de 90 minutos recorrió salones e inquirió sobre diversas piezas que allí se exhiben. En particular, en el salón gótico, preguntó sobre una talla de San Bartolomé del siglo XIII, interesándose, entre otros, por un portal español del siglo XV; un retablo de la Virgen, de Pedro Esparlaques, del siglo XVI; una imagen de la Dolorosa, talla del siglo XVII; una cruz de plata del siglo XV, y otros objetos de la época virreinal. Posteriormente, visitó detenidamente las salas donde se expone la colección de arte de Celina González Garaño.

Antes de retirarse del museo, el señor de Aquino y Busquets le obsequió una plaqueta de oro que muestra en el anverso la figura de Enrique Larreta y en el reverso, a Don Ramiro, el legendario personaje por él creado. Le aclaró que este trabajo había sido diseñado por él mismo y recordó a la ilustre visitante que esa obra había sido traducida al francés. Luego que hubo suscripto el libro de visitas, le entregó un album de reproducciones de las obras que se hallan allí expuestas.

Quince minutos antes del mediodía y entre los aplausos de los presentes, Farah Diba se trasladó hasta la avenida Santa Fe. Los conductores de la caravana de coches, al advertir que eran seguidos por periodistas mantuvieron de tal forma que pudieron eludirlos.

En la quinta de Olivos

Con suma puntualidad —eran las 13— la emperatriz Farah Diba, con sus damas de honor llegó a la quinta presidencial de Olivos, donde la aguardaban la esposa del primer magistrado, doña Silvia Martorell, y las siguientes señoras: Lidia Olivos de Zavala Ortiz, Aghdas Yerta, Pierina María Bertrani de Illia, Marta Reyna de Caeiro, Nora Moyano Martínez de Soria, Marta Carmen Sauze Pizarro de de Apellániz, Delia Echeverría de Vásquez, Louise Ghotbi, María E. D. Visca de Conde, Lucía Lastra de Suárez, Marta Valenzuela de Sánchez de Bustamante, Paulina Cozarín de Dualde, Virginia Gutiérrez Carbó, Josefina Rojo Oliver, Elizabeth Demsey de Ayalos, Elvira del Carmen González de Pita, María A. Dhesa de Romenelli y Beatriz Ladaux de González Llanos.

La señora de Illia le mostró las distintas dependencias de la residencia y tras departir por espacio de algunos minutos con la soberana, se sentaron a la mesa. El menú que se sirvió en la oportunidad, fue el siguiente: "Fantasía de langostinos; consommé al jerez; "roast-beef" a la jardinera; "perfait moka" y café. Los vinos fueron blanco "Sutter etiqueta marrón", tinto "Pont L'Eveque", champagne "M. Chandon" y licores.

La reunión transcurrió amablemente y finalizó poco después de las 15, hora en que la emperatriz y su comitiva emprendió el regreso a la capital.

Una visita no protocolar

La real caravana se trasladó hasta Vicente López para visitar la Villa Infantil que S.O.S. Oprovi Argentina, ha construído en esa localidad.

Allí fueron recibidos por la titular de la comisión directiva, señora Delia García Pagani de Salvo, los integrantes de ese cuerpo, niños allí albergados y gran cantidad de público. El presbítero Carlos E. Gardella la saludó en francés, elogiando su decisión de aceptar la presidencia honoraria de las Villas Infantiles de Persia y la de construir una Aldea Infantil cerca de Teherán, sobre el sistema de las Villas Infantiles de la entidad argentina. En forma breve, le historió los pasos dados para concretar estos planes en otros lugares de latinoamérica y del viejo continente.

Después de observar algunos detalles de estas obras, Farah Diba se trasladó al centro de la capital, recorriendo varios comercios de la avenida Santa Fe donde adquirió productos de marroquinería.

Visita de la Asociación de Guías Argentinas

Una delegación de la Asociación de Guías Argentinas, encabezada por la señora Julia Elena Castro A. de Lanús e integrada por las señoras Nair Gowland de Pieres, María Teresa Voget de Lucchetti y Angélica Mitre de Gowland, las señoritas Estela Pérez Calvo y Sara Bermúdez y alitas guías y guías mayores, fue recibida por la emperatriz Farah Diba en uno de los salones del Plaza Hotel.

La señora de Lanús pronunció unas palabras de salutación a la egregia visitante y le presentó a las integrantes del grupo, quienes entregaron a la emperatriz un ramo de flores, libros, la revista que edita la entidad y un distintivo de ésta.

La emperatriz saludó individualmente a todas las visitantes y agradeció con afectuosos términos los presentes. Les expresó que se hallaba encantada de saludarlas y que considera importantísimas las relaciones de las guías, a cuyas filas ella pertenció. Agregó que la experiencia obtenida como guía le es valiosa en sus actividades actuales y que se sentía muy orgullosa de ello; a tal punto, que —afirmó— educará a sus hijos en las filas de la institución, hacia la cual guarda gratos recuerdos. Subrayó que lucirá con orgullo la insignia recibida, símbolo de la hermandad del movimiento.

En el transcurso de esta entrevista, la guía señorita Bermúdez, que visitó a Irán hace algún tiempo, fue reconocida por la emperatriz, detalle que dio lugar a una emotiva evocación y sirvió para acentuar la nota de ternura y simpatía que enmarcó el acto.

La perforación de 90 pozos para YPF

El directorio de Yacimientos Petrolíferos Fiscales adjudicó a la Compañía Naviera Pérez Companc los trabajos de perforación y terminación de obras para 30 pozos en la zona de Comodoro Rivadavia, de acuerdo con el pliego de condiciones de la licitación pública internacional 295/65, y de 60 pozos en la región de Vizcacheras, en Mendoza, según la licitación 296/65.

Los pozos han sido ubicados por la empresa estatal y los trabajos deberán estar terminados en ocho meses, los correspondientes a Chubut, y en quince meses, los de Mendoza, siempre a partir de la firma del respectivo contrato.

La Compañía Naviera Pérez Companc deberá presentar una garantía-fianza, dentro de los 20 días de la firma del convenio, por una suma que oportunamente le indicará el ente estatal, la cual será equivalente al 6 % del monto adjudicado.

Las bases de ambas licitaciones señalan que una vez concluída la perforación y terminación de los pozos, éstos serán entregados a YPF para su explotación. En el contrato se establecerá como concepto fundamental la integral y absoluta autosuficiencia en todos los aspectos del trabajo por parte de la firma adjudicataria. El ente estatal proveerá las cañerías que contemple cada programa particular.

Nuevas experiencias al cabo de un ciclo para los empresarios

A través del tema "El hombre de hoy y su expresión", encaróse en IDEA el propósito de enriquecer el alcance de la función dirigente

En el Instituto para el Desarrollo de Ejecutivos en la Argentina finalizará hoy un ciclo de extensión cultural titulado "El hombre de hoy y su expresión", durante el cual un grupo de calificados intelectuales encaró y debatió con una sala de 25 "alumnos" cuestiones tan diversas cuanto palpitantes de índole científica, literaria, filosófica, psicológica, artística y sociológica, por no citar sino algunas de las dimensiones de la vida humana en torno de las cuales IDEA ha creído conveniente procurar un encuentro a nivel de hombres de empresa.

El preconcepto —corroborado en cierto modo por la inevitable diversificación y especialización de las actividades en este punto de la historia— de que los llamados "ejecutivos" no pueden previsiblemente asistir a este tipo de cursos como tales, sino en virtud de inquietudes "marginales" y en alguna medida suntuarias, fue objeto de una inquisición y causa de una reacción que esta nota intentará reflejar.

El diálogo anudado al término de una clase y su correspondiente debate dirigidos por el doctor Ernesto Epstein —cuyo curso versó sobre "La música en la sociedad de masas"— tuvo por animadores al doctor Pedro Larralde, coordinador del ciclo; a la doctora Josefina Marín de Rolla y los señores Luis María Correa, Guillermo Marcalaín, Alberto J. Massarini, Augusto S. Rezzo y A. Rey Millares, todos ellos vinculados en diversas formas a la vida empresaria.

La reacción aludida, en primer lugar, tuvo el neto sentido de una afirmación: el dirigente de empresa es, principalmente, un hombre, protagonista como los demás de la historia, a quien urge cada día tomar posiciones acertadas en el gran contexto de la sociedad.

Esa necesidad está, asimismo, implícita en el carácter de la empresa moderna, fundada cada día más en el concepto de que es un gran centro de relaciones humanas y que, por lo mismo, no puede contribuir a la creación de compartimientos estancos, sino, por el contrario, debe coordinar el máximo posible de visiones y sensibilidades.

A la respuesta que motivó la formulación de aquel preconcepto siguió después una reseña de los frutos del ciclo. El doctor Larralde señaló que los empresarios participantes se constituyeron quizá en los principales animadores de las clases y que los temas estuvieron referidos con mucha frecuencia a situaciones muy concretas de la actividad propia de cada uno de ellos. A tal punto, dijo, la función del ejecutivo se identifica con la responsabilidad de integrar la condición de los elementos humanos participantes de la empresa.

Asimismo, puso de manifiesto, mediante la lectura de preguntas formuladas por los concurrentes al término de las disertaciones, la diversidad y la profundidad de los interrogantes que preocupan a ese hombre llamado "ejecutivo". El diálogo, señaló, alcanzó así momentos de significativa intensidad, y sus resultados, de acuerdo con el testimonio de los actores, permitieron lo que IDEA se propuso, es decir, facilitar una fecunda incursión por los grandes temas del humanismo y activar, mediante la consulta o la polémica, esas facultades que, ejercidas con acierto, ubican a los hombres de aquí y hoy "a la altura de los tiempos".

Tanto el doctor Larralde como las demás personas entrevistadas expresaron, pues, plena satisfacción por el nivel y las proyecciones del ciclo, durante el cual el criterio rotariano de promover la comunicación de todos con cada uno de los miembros de la comunidad se tradujo, además, en el nacimiento de positivos vínculos personales.

Según las palabras del señor Rezzo, compartidas por los demás, este tipo de cursos no solamente satisface la necesidad de una mejor integración cultural, sino que, inclusive, puede ser considerado como una verdadera "laborterapia" con respecto de la actividad propia del dirigente de empresa, por lo común obligado a prestar excluyente y agobiadora atención a cuestiones económicas, financieras o administrativas.

Participaron de esta experiencia, que los resultados obtenidos harán repetir y ampliar por parte de las autoridades de IDEA, los actores del diálogo referido y los señores Juan Antonio Bagalá, Rolf G. Bruhl, Marco A. Córdoba Real, Tulio Challoner, Néstor R. Gaffet, Ramón García Escudero, Mario M. Garrone, Juan Carlos Gómez, Juan L. O. Holze, Félix F. Impostí, Augusto Montefalcone, E. J. Nanni, Vicente R. Pellicer, Alberto Rotter, Ernesto J. Sánchez, Tomás Alfredo Sinclair y Eduardo Tiscornia.

Los cursos estuvieron a cargo de los señores Pedro Larralde, Gregorio Klimovsky, Ezequiel de Olaso, Armando Asti Vera, León Ostrov, Norberto Rodríguez Bustamante, Romualdo Brughetti, Francisco Bullrich y Ernesto Epstein.

EXCURSION DE ENSUEÑO AL NORTE ARGENTINO

ULTIMAS PLAZAS DISPONIBLES
DURACION: 18 DIAS

SALIDA: 21-5-65

Organizada con servicios de pullman de lujo y guías, en hoteles de primerísima categoría.

El itinerario comprende: Sierras de Córdoba, Río Hondo, Salta, Jujuy, Humahuaca, Tucumán, Catamarca, La Rioja, etc., incluyendo paseos locales.

EN CUOTAS MENSUALES DE M$N 2.315.- Y PEQUENO ANTICIPO.

CALCOS
SUIPACHA 745 • 2º PISO
BUENOS AIRES

Deben normalizar hoy sus tareas los agentes postales

Quienes no lo hicieren serán inmediatamente suspendidos por tiempo indeterminado. La disposición rige desde la medianoche última

Una resolución importante adoptó anoche la Secretaría de Comunicaciones: resolvió intimar a todo su personal a que normalice sus tareas, o de lo contrario será severamente sancionado. Indica que "en razón de que agentes que prestan servicios en dependencias del interior del país, sin mediar motivos de gravedad y aduciendo causales en su mayoría ya inexistentes, desempeñanse en sus tareas en forma negligente", resolvió dejar sin efecto una resolución —la 591— que data de junio de 1962, y emitió un comunicado que emanó de la Dirección General de Personal. Este comunicado dice textualmente:

"1o. — Intimará, notificando a los agentes que se hallan incursos en tal situación, a normalizar sus tareas desde la 0 hora del 12 del actual.

"2o. — Quienes no acaten tal intimación, incurren en violación de los incisos a) y d), artículo 6º, de la Ley 16.086 y, consecuentemente, deberán ser suspendidos documentando el hecho en la forma de práctica y comunicando de inmediato telegráficamente de ello a la Dirección General de Personal, a la que también se remitirá, pero por vía postal y en forma urgente, las pertinentes actuaciones.

"3o. — El personal suspendido no podrá reintegrarse al servicio sin previa autorización de la Dirección General de Personal.

"4o. — Al personal contratado que no regularice su desempeño a partir de la 0 hora del 12 del actual, le será rescindido sin más trámite su contrato, comunicándo-e ello telegráficamente a la Dirección General de Personal.

"5o. — Aplicadas las medidas precedentes, por separado, y con el fin de asegurar el mejor desenvolvimiento de los servicios, las dependencias requerirán a la Dirección General de Personal para contratar a los reemplazantes".

Comunicado de FOECYT

La Federación de Obreros y Empleados de Correos y Telecomunicaciones (FOECYT), informó que el trabajo a reglamento continuó en el día de ayer con la misma intensidad que en las jornadas anteriores, en todo el país, encontrándose a la fecha acumuladas —dice— más de 5 millones de piezas postales. En cuanto a la declaración de un funcionario de la Secretaría de Comunicaciones, dada a publicidad por algunos matutinos, FOECYT señala los contrasentidos de las mismas, ya que —afirma— en ningún momento se manifestó que en la Capital Federal se trabajaba a reglamento, sino que la correspondencia desde allí despachada era detenida en el interior del país. Asimismo —agrega—, el lunes decía la Secretaría de Comunicaciones que en Córdoba, Santa Fe y Paraná se trabajaba normalmente, y el funcionario mencionado expresa que solamente se observa el trabajo a reglamento en Santa Fe, Córdoba, Paraná, Concordia y Bahía Blanca.

FUERZAS ARMADAS

DESPEDIDA. — Hoy a las 13 en el Casino de Oficiales del Destacamento Aeronáutico Aeroparque, tendrá efecto una demostración de despedida al agregado aeronáutico de Chile acreditado en nuestro país, coronel Antonio Espinace Araneda, quien ha finalizado su mandato en dicho cargo.

La demostración consistirá en un almuerzo criollo que ofrece el comandante en jefe de la Fuerza Aérea Argentina.

En tal circunstancia se dará la bienvenida a su reemplazante, el comandante de grupo Jorge Vega Bemjean y se entregará al agregado saliente el brevet de aviador militar honoris causa de la Fuerza Aérea Argentina.

Al almuerzo han sido invitados el agregado aeronáutico del Perú, decano de los agregados aeronáuticos extranjeros, mayor general Juan Trivelli Reyes, y oficiales superiores de la Fuerza Aérea Argentina.

La emperatriz Farah Diba recibe un ramo de flores de una de las niñas integrantes de la delegación de la Asociación de Guías Argentinas, que la entrevistó ayer en su residencia

Niega interferencias políticas oficiales el Ministerio de Trabajo

Se refiere a acusaciones del mando cegetista sobre supuestas presiones del radicalismo en comicios obreros

En reunión con los periodistas acreditados en el ministerio del ramo los subsecretarios de Trabajo, Dr. Germán López, y de Seguridad Social, Sr. Enrique Rabinoviz Hantover, a quienes acompañaba el director general de Asociaciones Profesionales, Dr. Julio César Saguier, analizaron anoche diversos aspectos de negociaciones y planteamientos del ámbito laboral.

Ese intercambio de consultas y opiniones —tal es el carácter que se da a esas reuniones semanales— entre los citados funcionarios y los hombres de prensa registraron acerca de los hechos sindicales más salientes de los últimos días, una terminante desmentida respecto a acusaciones provenientes del mando cegetista sobre interferencias de finalidades proselitistas, que asigna al presidente del comité Nacional de la UCRP, doctor Ricardo Balbín, por intermedio de resortes oficiales del trabajo, en el caso por vía de ejemplo, de los comicios anunciados para el gremio de la industria de la carne en la zona de Berisso.

El Dr. Germán López calificó al hecho como un infundio más de indudables motivaciones políticas y agregó que el esclarecimiento de la versión era oportuna para refirmar una realidad comprobada día a día en el Ministerio de Trabajo: la total ausencia de presiones o directivas de orden partidario por parte de la línea política gobernante. "Es más —acotó el subsecretario de Trabajo—, las veces que se han intentado sugerencias o hecho presentaciones oficiosas, que no hemos tenido en cuenta, naturalmente, han provenido de otros núcleos y, en varios casos que no deseo detallar, de los sectores peronistas que tan fácilmente acusan..."

A su vez el subsecretario de Seguridad Social, señor Ravinovitz Hantover, señaló que podía demostrar que desde que asumió el cargo "jamás había recibido ninguna recomendación por parte del citado político tendiente a favorecer gestión o beneficio de previsión social".

También aclaró que no es exacto que "se aproveche la ausencia de los representantes obreros en el Consejo Nacional del Salario para adoptar resoluciones fundamentales y detalló la presencia regular de dirigentes sindicales cuyo nombres dio.

En otro orden de novedades, el doctor Germán López calificó las gestiones conciliatorias para superar el conflicto que afecta a algunos sectores de la industria jabonera y afines como de "etapa más o menos clausurada" en razón del resultado infructuoso para lograr la reincorporación de cesantes por lo que califican las empresas de actos de indisciplina. Enumeró también los argumentos de los trabajadores en apoyo de su actitud y, tras advertir que lo preocupación del Ministerio de Trabajo era facilitar soluciones pacificadoras y humanas, reiteró que seguirán las gestiones para establecer una base de acuerdo equitativa para las partes en pleito.

Finalmente, consultado el director de Asociaciones Profesionales sobre la ocupación, por una fracción obrera disidente, de la sede central de la UTA —sobre la que damos detallada información aparte—, manifestó que "sólo había tenido sobre el caso versiones extraoficiales, pero que, no obstante, merecería la debida atención por las implicaciones que se le asignan". Destacó que ya están próximas a concluir las tabulaciones y catalogaciones estadísticas del censo de asociaciones profesionales.

Acusación de la CGT

En su comunicado de ayer la Confederación General del Trabajo denunció "la intervención estatal en los comicios de una filial del gremio de la carne, los cuales —dice— están siendo ahora terreno de operaciones por parte de lo que se llama "el comando paralelo", que conduce —agrega— el Dr. Balbín, en combinación con funcionarios del Ministerio de Trabajo, en particular —observa— del Dr. Saguier, cuya consigna —afirma— es la de romper la Federación de la Carne."

"Prescindencia"

El comité nacional de la UCRP dio anoche a conocer un comunicado con el que desmiente versiones sobre la ingerencia del Sr. Balbín en las elecciones del gremio de la carne, que se realizarán hoy en Berisso, y expresa que se mantiene "una total prescindencia" en la materia.

Las Jornadas de Pediatría en la ciudad de Salta

SALTA. — Se realizó ayer la segunda etapa de las XV Jornadas Argentinas de Pediatría en la filial de la Cruz Roja Argentina. Los temas tratados fueron los siguientes: "Aspectos socioeconómicos de la tuberculosis", por L. Vendramini (Jujuy); "Profilaxis de la tuberculosis", por Angel Invaldi (Rosario); "Clínica de la tuberculosis quirúrgica", por Carlos Actis (Mar del Plata); "Tratamiento quirúrgico de la tuberculosis", por la delegación de La Plata; "Formas ocultas de la tuberculosis en el niño", por Alberto Chattas (Córdoba); "Mal de Pott, tratamiento", por Juan Carlos Civetta y doctora Civetta (Corrientes); "Evaluación cooperativa: de alergia obtenida mediante la administración de la BCG liofilisada, por tres diferentes vías", por Carmelo Rigatuso (Río Cuarto, Córdoba); "Epidemiología de la tuberculosis del niño en la provincia de Salta", por Salomón Koss (Salta); "La TBC infantil en un programa de control de la TBC", por J Naput (Santa Fe); "Investigaciones de la tuberculosis en el grupo etárico, de 6 a 14 años", por la delegación de Bahía Blanca; "25 años de la BCG en Mendoza", por Ernesto Bustelo (Mendoza); "Primo-infección tuberculosa", por Manfred Feilbogen (Salta); "Tuberculosis miliar", por Juan Villalunga (Tucumán); "Tratamiento médico de la tuberculosis", J. Peroncini (Buenos Aires); "Tratamiento de la meningitis tuberculosa", por Angel Segura (Córdoba).

Finalmente el doctor Vázquez, presidente de la Sociedad Argentina de Pediatría, presidió una mesa redonda sobre el tema central "Tuberculosis en la infancia".

Los asistentes a las Jornadas fueron agasajados por el Club 20 de Febrero. Por su parte, el cónsul de Chile, señor Fernando Ortúzar Valderrama, ofreció un almuerzo a los integrantes de la delegación médica chilena del Hospital Carlos Mackenna, de Santiago de Chile.

UNIVERSIDADES

DE BUENOS AIRES
Ciencias Económicas

TRABAJOS PRACTICOS. — Finalizará hoy la inscripción para el segundo turno de trabajos prácticos de economía política I, correspondientes al primer cuatrimestre del año actual. Las inscripciones serán recibidas de 8 a 11 y de 16.30 a 20.15, en la ventanilla 1 del Departamento de Alumnos.

El **Dr. Salomón A. Ferder**, se complace en comunicar a sus clientes, colegas y amigos, que ha instalado estudio en la Ciudad de Mar del Plata, para la atención directa de los asuntos judiciales en esa jurisdicción.

Estudio en Buenos Aires: CANGALLO 564, 2º Piso TEL. 30-9767/8 y 34-1007

Estudio en Mar del Plata: Av. INDEPENDENCIA 1681, 2º A TEL. 3-0752

RADEL S.A.

VICKING MOTOR
LA CARRETA S.A.C.I.F.I.
con motivo de la próxima presentación de su automóvil "ABC 22-25" y su utilitaria "ABC PRINCESA" llama a cubrir vacante en su red de concesionarios, agentes y vendedores oficiales de todo el país. Dirigirse personalmente o por carta a:
TUCUMAN 881 - 2º PISO OFICINA 17 - CAPITAL

E&E
FINANCE ASSISTANT
Una renombrada compañía norteamericana busca un joven ejecutivo para ocupar una posición "staff" en su departamento de finanzas, cuya edad no supere los 30 años.
Inicialmente actuará como asistente de uno de los funcionarios principales, recibiendo entrenamiento constante en la especialidad del área. Se le asignará un sueldo muy atrayente.
Los aspirantes deberán dominar el inglés oral y escrito, poseer estudios de ciencias económicas y una experiencia contable no inferior a cinco años. Conocimientos de auditoría, impuestos y costos industriales aumentarán sus posibilidades futuras.
Agradecemos el envío de antecedentes completos y número de teléfono privado. Nuestra actuación es absolutamente reservada.
E&E consultores en selección de Ejecutivos & Especialistas
Cerrito 836 Capital
cicero publicidad 19/c/104

En NORDISKA

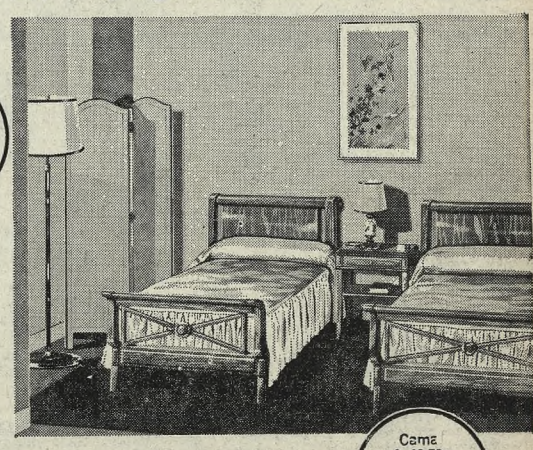

no es más caro y es mejor.
• talleres de alta capacitación técnica
• acabadas muestras de artesanía
• asesoramiento para decoraciones
• planes de créditos especiales
Cama $ 18.500
Mesa luz en juego $ 6.800
MUEBLES porcelanas cristales cerámicas
NORDISKA KOMPANIET S.A. Florida 999 T. E. 32-2870
Member of the Diners' Club Credit Card

LA NACION

Fundado por Bartolomé Mitre el IV I MDCCCLXX

LA NACION sera una tribuna de doctrina (Núm. 1 Año 1)

Director: DR. BARTOLOMÉ MITRE

Buenos Aires, miércoles 12 de mayo de 1965

La experiencia del hombre en el espacio

Ninguna barrera va quedando ya infranqueable a la inteligencia humana, cuyo impulso audaz la lleva ahora a indagar en el ámbito infinito de los cielos, vedado hasta ayer a su inquieta curiosidad. Como si la Tierra resultara pequeña para la aventura vital y nada de cuanto ocurre en su superficie pudiera interesar a su pasión acuciante —¡y qué inmensa es, sin embargo, la tarea que aún espera a su esfuerzo constructivo en esta corteza del mundo concreto!—, ha comenzado a mirar hacia arriba y a inquirir, incluso mediante el contacto personal, qué hay en ese universo remoto, en esa morada no del todo inasequible de astros y estrellas.

Asistido por la ciencia y la técnica, las propias armas que forjó su genio creador, el hombre avanza en estos días con paso seguro por las rutas que ha ido descubriendo en el plano inconmensurable de lo que está más allá de su percepción física para dar respuesta a la pregunta que lo incita sin pausa: ¿hay vida fuera de su planeta? Y si la hay, ¿es igual o distinta de la suya? Pero hasta tanto no sepa con certeza cuáles son las condiciones de la región ignota, no habrá manera posible de establecer si allí habitan criaturas de carne y hueso o la pueblan seres de misteriosa substancia y aspecto extraño, cercano al de la imagen fantasiosa con que los representan algunos dibujantes o los intuyen los novelistas entregados al ilimitado juego de la ficción.

No es difícil comprender, entonces, por qué hay que separar en dos grandes divisiones las experiencias que se acumulan por los sucesivos envíos de cohetes, satélites artificiales y raudas naves que surcan los caminos siderales. En una de aquellas parcelas se alinean los conocimientos mecánicos y las observaciones técnicas que esos artefactos originan al preparárselos y lanzárselos al espacio; en la otra se consignan los datos poco espectaculares pero no por eso menos trascendentes para seguir adelante en la búsqueda de comprobaciones firmes que permitan el progreso de la investigación con absoluto respaldo de leyes verificables. Se patentiza así la importancia que corresponde atribuir a la Octava Reunión Plenaria y el Sexto Simposio Internacional de Ciencias Espaciales, que se inauguraron ayer en Mar del Plata. Treinta países y trescientos científicos representándolos indican sobradamente la alta perspectiva y resonancia de la asamblea, cuyo objetivo fundamental será el de analizar la información ya recogida de los vuelos interplanetarios pero aplicada exclusivamente al hombre, a las reacciones de su organismo cuando queda sometido a la influencia de otros factores que no son los habituales de que está rodeado en el medio terrestre.

Cinco temas demandarán la atención de los concurrentes: investigaciones astronómicas galácticas y extragalácticas, comportamiento de la radiación cósmica en el hemisferio Sur, circulación general de la atmósfera, biociencias espaciales y optimización de la instrumentación espacial. Son problemas que, desde luego, no pueden ser abordados sino por verdaderos especialistas como los que se congregaron en esta ocasión. No parece difícil, por lo demás, que se consiga para su estudio el encefalograma de un astronauta; su utilidad resultaría de poderoso alcance ilustrativo, sobre todo porque, según acaba de revelarlo una autoridad belga en la materia, los hombres que estén en el espacio más de cinco días sufrirán la alteración de sus capacidades mentales. Puede inferirse de ahí, pues, en qué medida el examen de todas las circunstancias relacionadas con los cambios que se producen en los viajeros a las zonas recónditas del techo celeste reviste interés decisivo para que nada quede librado al azar en las futuras incursiones por las soledades astrales.

Si alguna vez el individuo podrá poner el pie en la Luna es un secreto que sólo revelará el tiempo, pero entretanto lo que corresponde, de acuerdo con la prudencia que debe regir en este osado intento de penetrar en la profundidad cósmica, es no descuidar ningún detalle, por ínfimo que pudiera conceptuarse, de los recaudos imprescindibles que han de adoptarse cada vez que se proyecte a la infinitud vertical uno de esos aparatos flotantes en el confín aéreo a que alcanza nuestra imaginación. Tal es la finalidad que inspira a los expertos convocados por el Comité de Investigaciones Espaciales para que procedan aquí a juzgar las experiencias múltiples que se han ido advirtiendo en los recientes años y fueron divulgadas en sus aspectos generales. El ordenamiento de los antecedentes recogidos, el valor que cabe reconocer a cada uno y su sentido como guía recomendable para quienes se aprestan a bucear en las capas más extremas de la estratosfera constituyen el móvil de las deliberaciones que tienen por escenario la ciudad balnearia, convertida así en el centro de la expectativa de todo el globo.

No es por ninguna concesión gentil o por la gracia de un favor que se ha elegido a nuestro país para punto de encuentro de tantas personalidades relevantes que tendremos como huéspedes. Aunque todavía sin la intensidad ni, por supuesto, con el prestigio que caracteriza a las naciones que marchan a la vanguardia en la actividad espacial, hemos comenzado a preocuparnos seriamente por todos los problemas de esa naturaleza y a organizar, asimismo, las estructuras iniciales del sistema investigador para efectuar las averiguaciones que se vinculan con las peculiaridades de los fenómenos atmosféricos más típicos que surgen de la bóveda que nos cubre. Nuestra contribución no por incipiente ha de ser tenida en un nivel ignorado o carente de significación para sumarse al conjunto de conocimientos con que el hombre se acerca precipitadamente al arcano de los mundos de la galaxia.

Lo sencillo y lo complicado

El titular de una entidad de fomento del comercio de una ciudad argentina declaró no hace mucho en una entrevista periodística algo que merece subrayarse en estos momentos en que el problema de los precios y de la inflación se manifiesta entre nosotros en su, al parecer, máxima complejidad y, al parecer también, en su máxima morbosidad. Refiriéndose al aumento de transacciones registrado en la época veraniega en la zona de la ciudad de referencia, representada por el organismo de su presidencia, declaró que tal aumento y el consiguiente acrecimiento de utilidades se debieron a algo que, en el ambiente en que vivimos —cuando este problema resulta tan intrincado como un laberinto de Creta reeditado por las actuales circunstancias económicas—, parece increíblemente sencillo y sorprendentemente realizable. Manifestó en síntesis que los comerciantes citados habían podido ganar más porque hicieron las cosas de manera qué les fue posible aumentar el volumen de las ventas sin necesidad de elevar los precios (se trataba del ramo tienda y afines). Esta táctica o esta práctica comercial resultó en este caso todo un éxito, pues quienes la aplicaron ganaron más que en otros períodos similares, y los compradores realizaron, a su vez, una positiva economía.

Nadie ignora que esta vidriosa cuestión de la compraventa es difícil, algo casi esotérico en nuestros días, o al menos así lo parece y así ha de encararse, pero ante la declaración de ese especializado en la materia, al ciudadano corriente, a ese hombre de la calle al que suele atribuirse un claro sentido de las cosas, puede muy bien asaltarle la duda y la perplejidad. Se trata, en efecto, de algo complicado, pero, en realidad, ¿lo será tanto? ¿No se lo enturbiará deliberadamente, agravando lo que ya es grave en sí mismo? Porque aun reconociendo que el alza de precios casi constante, ininterrumpida, tiene una justificación relativa, el ciudadano intuye que a veces influye en ella el espíritu especulativo; que hay comerciantes, productores e intermediarios que antes que buscar la legítima ganancia por el camino de la incrementación del consumo, como en el caso referido, prefieren obtenerla por el cómodo, pero a la larga nocivo para todos expediente del aumento de los precios. En este enredado pleito puede ser conveniente, pues, tener muy en cuenta este hecho que viene a demostrar cómo aquél tiene, por lo menos, un aspecto sencillo y provechoso para todos.

Disposiciones oportunas

Las últimas aclaraciones del Ministerio de Educación y Justicia con referencia a la exacta situación reglamentaria y académica de las universidades privadas, y las nuevas exigencias que las instituciones aún no reconocidas dentro del régimen de la ley 14.557 deberán llenar para prevenir a los interesados con respecto a tal situación, permiten esperar que no se repetirán episodios que perjudiquen la buena fe de padres y estudiantes o que, sencillamente, signifiquen ilusiones pronto defraudadas.

Complace a la opinión pública que las autoridades hayan tomado tales disposiciones, y por nuestra parte no titubeamos en aplaudirlas y en señalar que con ellas se acepta una tesis que comenzamos a sostener hace ya mucho tiempo, apenas empezó el proceso de multiplicación de instituciones que —con la mejor intención en la mayoría de los casos, pero con escasa prudencia quizá— decidieron constituirse en casas de estudios superiores con la denominación de "universidades".

También debe destacarse la conveniencia de que la concesión de la personería jurídica —derecho que cabe normalmente a cualquier entidad de fines lícitos— no induzca a confusión, y por eso es oportuna la indicación oficial de que tal concesión debe estar suficientemente diferenciada del uso de la palabra universidad. Finalmente digamos que el público confía en que esta labor de esclarecimiento que ha emprendido el ministerio respectivo continúe en forma periódica y que la promesa hecha por esa secretaría de Estado en tal sentido se cumpla sin ninguna clase de interrupciones, a fin de que en todo momento sepan las familias y los jóvenes a qué atenerse.

Satisfechos, pues, estos requisitos elementales frente a asuntos de tanta importancia como lo son todos los referentes a la educación superior, los beneficios serán inapreciables, ya que estarán protegidos los intereses generales de la comunidad y las universidades legalmente reconocidas podrán desarrollar su acción docente al amparo de un seguro prestigio y de una reconocida seriedad.

A escritores de Buenos Aires se dieron premios

LA PLATA. — El jurado designado por la Sociedad de Escritores de la provincia para otorgar las distinciones honoríficas que señalan anualmente el mérito de la producción bibliográfica de autores bonaerenses, informó que han correspondido las "Fajas de Honor de la S.E.P.", por el año 1964, a los siguientes autores: categoría poesía, a Luis Ricardo Furian, por su libro "Teoría del país cereal"; Lily Franco, por "Memoria de las días"; Gioconda Bertois, por "Dafne"; Ñusta de Piorno, por "Un río más que río y otros poemas", y Gladys C. A. Smith, por "Silencio alucinado" Categoría ensayo: "Amado Nervo", de Pedro César Malvigne; "Encuentro en Chamartín", de Ricardo Massa, y "La mujer española en la conquista y colonización de América", de María Teresa Villafañe Casal. Categoría obras científicas: "Panorama de la literatura medieval española", de Alberto M. Oteiza, y "Voces indígenas en el idioma español", de Fernando Hugo Casullo.

Estas distinciones se entregarán juntamente con las de la producción literaria del mismo año, acordadas con anterioridad, en el acto en celebración del Día del Escritor Bonaerense, por realizarse mañana jueves, a las 18.30, en la sede del Colegio de Abogados, calle 13 número 821, de esta ciudad, oportunidad en que también se entregará una medalla de oro al Sr. Francisco L. Romay y se agasajará a los escritores que han cumplido sus bodas de oro y plata con las letras. Hablarán las profesoras Sara de la Maza y Raquel Sajón de Cuello.

A las 21.30 serviráse la comida de compañerismo, en la que pronunciarán discursos la señora Ñusta de Piorno, Arturo Lagorio y el gobernador de la provincia, doctor Anselmo Marini.

EN "LA NACIÓN"

Visita del embajador de Gran Bretaña

Para saludar al doctor Bartolomé Mitre estuvo ayer por la tarde en LA NACION el embajador de Gran Bretaña, señor Michael Creswell. Educado en el New College, de la Universidad de Oxford, ingresó, en 1933, en el servicio exterior británico y ejerció funciones en Berlín, Madrid y Atenas, y también en el Foreign Office; más tarde, en 1947, se lo designó consejero de la Embajada en Teherán. Trasladado a Singapur, en 1949, y luego a El Cairo, en 1951, se desempeñó como encargado de negocios hasta 1953. En 1954 se lo designó ministro en Finlandia, y ese mismo año ascendió a embajador. Al señor Michael Creswell le fueron encomendadas importantísimas funciones en el cuerpo directivo del Colegio de Defensa Imperial, en 1958, habiendo recibido para ese entonces la distinción de caballero de la Orden de San Miguel y San Jorge. Desde 1960 tuvo a su cargo la representación diplomática de su patria en Yugoslavia, y luego, en noviembre del año pasado, el señor Creswell presentó sus credenciales al presidente argentino. El representante de Gran Bretaña conversó con el director de LA NACION acerca de los lazos de amistad que unen al pueblo inglés y al de nuestro país desde antiguo. El nuevo embajador se propone cimentar esa nob'e amistad mientras duren sus gestiones diplomáticas ante el pueblo argentino.

El embajador del Perú, docto: Pedro Ugarteche Tizón, durante su disertación sobre el Libertador general San Martín, en la sesión que en su homenaje celebró la Academia Nacional de la Historia, con la presidencia del Dr. Ricardo Zorraquín Becú

Al doctor Pedro Ugarteche Tizón agasajó la Academia de la Historia

La Academia Nacional de la Historia celebró ayer, en su sede del Museo Mitre, una sesión especial presidida por el Dr. Ricardo Zorraquín Becú y con asistencia de los académicos de número señores Enrique Ruiz Guiñazú, Ricardo R. Caillet-Bois, Alberto Palcos, Ricardo Piccirilli, Humberto F. Burzio, Raúl A. Molina, Augusto G. Rodríguez, Roberto Levillier, Armando Braun Menéndez, José Luis Molinari, Bonifacio del Carril, Roberto Etcheparebordа, Julio César González, José M. Mariluz Urquijo, Ernesto J. Fitte, Guillermo Gallardo y Mario José Buschiazzo. Asistieron también el Sr. Carlos Barreiro Ortiz, en representación del canciller; el Sr. Adolfo de Morales, en representación de la Embajada de Bolivia; el Sr. Guillermo Lohman Villena, consejero de la Embajada del Perú; el Dr. Abel Sánchez Díaz, presidente de la Academia Nacional de Ciencias Exactas; y el doctor Marcial Quiroga, en representación de la Academia Nacional de Medicina. Esta sesión fue dedicada a agasajar al embajador del Perú, Dr. Pedro Ugarteche Tizón, miembro correspondiente de la corporación en aquel país, con motivo de su próximo retorno.

Palabras del doctor Zorraquín Becú

Abrió el acto el Dr. Ricardo Zorraquín Becú, quien expresó que el embajador del Perú, doctor Pedro Ugarteche Tizón, no ha querido despedirse de la Argentina sin pasar, una vez más, "por esta casa que es suya y recibir en ella las expresiones de amistad y simpatía que tributamos a su patria, a la Academia de la Historia del Perú, sucesora del antiguo Instituto Histórico, y a su persona misma, que tantas adhesiones ha sabido suscitar mediante la cordialidad de sus maneras y la elevación de sus procederes".

Después de otras consideraciones y de mencionar que el agasajado hablaría de la figura de San Martín, terminó diciendo: "Por eso estamos seguros de que el Dr. Ugarteche Tizón, cuando regrese a Lima, será el portador del mensaje cordial y del deseo de colaboración que por su intermedio expresamos a la institución que guía los estudios históricos del Perú y que custodia sus mejores tradiciones. Así se lo pedimos".

Disertación del embajador del Perú

Al comenzar su disertación sobre el tema: "San Martín en Bélgica", el Dr. Ugarteche Tizón agradeció, en primer término, las palabras del presidente de la Academia y anunció que se iba a referir a algunos momentos de su actuación como diplomático en Bélgica durante el período comprendido entre los años 1949 y 1951.

"El gobierno peruano —dijo— declaró el año 1950 Año del Libertador General San Martín. Al recibir esa noticia en Bruselas, la comuniqué al gobierno belga y sugerí que sería muy grato que Bélgica se adhiriera al homenaje a San Martín. El gobierno belga acogió con gran simpatía esta iniciativa y prestó toda su colaboración para la concreción de ella".

Refirióse luego a los distintos homenajes que se tributaron al prócer americano, entre ellos la colocación de una placa conmemorativa en la casa que habitó. Dijo que se buscaron retratos de San Martín encomendados a un destacado pintor belga un óleo de considerables dimensiones sobre aquél, agregando que se realizó luego un gran acto en el Palacio de las Academias, que contó con la presencia de altas autoridades y destacadas figuras de la ciencia y del arte, así como representaciones diplomáticas del Perú, Chile y la Argentina, esta última representada por el Dr. Eduardo Labougle. Señaló que ese óleo presidió la significativa ceremonia aludida, tanto más significante por haberse realizado en un país extranjero unido por estrechos lazos a Latinoamérica. Recordó que al autor del óleo le obsequió la tela, que conservó algún tiempo en su poder y que luego donó al Ministerio de Relaciones Exteriores de su país entendiendo que era el legítimo destinario de aquélla. Mencionó también que la figura del Libertador preside actualmente uno de los salones del palacio de la Cancillería peruana. Entre los actos de homenaje realizados en Bélgica, mencionó la impresión de un folleto alusivo, un oficio religioso en la catedral de Bruselas y un almuerzo que el gobierno belga ofreció en el Ministerio de Relaciones Exteriores y al que asistieron las misiones diplomáticas de los países latinoamericanos acreditadas en Bélgica. "Tuve oportunidad —en esa ocasión —refirió— de glorificar la figura del Libertador San Martín y mediante documentos en mi poder reconstruir la vida que el prócer pudo llevar en esa ciudad sur pea. San Martín vivió en Bélgica de 1824 a 1832, y allí encontró muchas cosas que le hablaban de América. Para mí ha sido una gran satifacción colocar en la sede de la Embajada del Perú en Buenos Aires un retrato al óleo del general San Martín".

Finalmente dijo que el doctor Bonifacio del Carril le ha ofrecido una cantidad de retratos que podrían constituir una importantísima iconografía del prócer, y que tenía la seguridad de que la Academia de la Historia llevará a la realización, "como uno de nuestros mejores homenajes al héroe, al padre común de América latina, al hombre que desde la gloria vela y velará siempre por la amistad de los pueblos y la libertad del continente, para salvar el tesoro más precioso que tenemos: la libertad y la civilización cristiana".

Despedida en el Plaza Hotel

El Dr. Pedro Ugarteche Tizón y su esposa serán agasajados por sus amigos con una comida, que se realizará pasado mañana a las 21 en el Plaza Hotel. El embajador peruano, que llegó a nuestro país en octubre de 1962, regresará a su patria para ocupar el cargo de director de la Academia Diplomática del Ministerio de Relaciones Exteriores, en Lima.

LOS PREMIOS DEL X SALÓN DE OTOÑO DE SAN FERNANDO

Diose a conocer la nómina de los premios del X Salón de Otoño de San Fernando, organizado por el Ateneo Popular Esteban Echeverría y que se inaugurará el 25 del actual a las 18.30 en el local de la entidad, 25 de Mayo 1168, San Fernando.

Las distinciones son las siguientes: en pintura, primer premio Intendente Municipal de San Fernando, a Raúl Scavano; 2º premio, a Dignora Pastorello; 3º, a Josefina Mazzaglia; premio para artista de la zona, a Domingo de Bruno; menciones a Eduardo Passanante, León Untroib, Cortina Aravena, Raquel Palumbo, Luis Gualchi, José A. Filippón, Andrés R. do Río, Nidia Brandolin, María Rosa Moretón y Juan M. Areu Crespo. En grabado, primer premio Intendencia Municipal de San Fernando, a Jorge González Mir; 2º, premio a Clara Ferrari, y 3º, a Tomás Di Taranto; premio para artista de la zona a María L. Majtan, y menciones a Enrique A. Sorriente, Samuel Levy, Rodolfo Bracco y Antonio Sntoro. En dibujo, primer premio Secretaría de Cultura y Prensa de San Fernando, a Nelly Alvarez; 2º premio, a Aldo Severi; 3º, a José Murcia; premio para artista de la zona, a Pedro Antonucci; menciones a Ponciano Cárdenas, Omar Barchetti y Salvador Benjuya. En monocopia, premio especial a Germán Leonetti; menciones a Juan Andino, Eduardo Passante, Angélica Maraninchi y Nélida Delaite de Caprini. En escultura, primer premio Honorable Concejo Deliberante, a Angela Pedreira; 2º premio, a José Llensi; 3º, a Lola Diamante; premio para artista de la zona, a Antonio Oriana; menciones a Ramón Fernández, Delfín Tosello, Protasio González Arrili, Oscar Svetlich, Roberto Trigo y Jorge Sotrel.

El Consejo de ADEPA formuló una declaración

En su última reunión, el Consejo Ejecutivo de la Asociación de Entidades Periodísticas Argentinas (ADEPA), después de aceptar nuevos socios, consideró las gestiones que cabe realizar ante los poderes públicos con el fin de que —reviviendo recientes medidas fiscales que perjudican al periodismo en general, sobre todo en sus anhelos de mejoramiento gráfico y cultural, pero amenazan en particular la existencia misma de la modesta prensa del interior de la República— se restablezca totalmente la tradición nacional que ha liberado siempre la importación de los elementos destinados a la edición de periódicos, de los recargos, gravámenes y restricciones que dificultan una economía de por sí poco elástica, según se ha hecho notar. Al respecto se confió en la comprensión del Poder Ejecutivo como poder colegislador y en lo que dice a ciertas medidas administrativas de su incumbencia.

Luego el Consejo Ejecutivo de ADEPA analizó la situación que crean particularmente al periodismo, en el transporte de sus materiales y de sus ediciones, conflictos como el que ha vuelto a plantearse en el Correo y retardos como los que antes señaló en los servicios aéreos de cabotaje.

A este respecto, aprobó la siguiente declaración:

"La prensa nacional no puede mirar impasible la reiteración con que se producen conflictos como el que, de nuevo, introduce demoras apreciables en el servicio de Correos y Telecomunicaciones al acumular millones de piezas en las oficinas postales del país e incomunicar así, prácticamente, a las distintas regiones, lo incumplimiento, a la vez que toda gestión económica o privada, la distribución de los órganos de publicidad y su acceso a determinadas fuentes informativas o de aprovisionamiento.

"La Asociación de Entidades Periodísticas Argentinas (ADEPA) se hace eco de la inquietud y el desagrado que ello causa en el sector periodístico, y a título de ejemplo de las distorsiones que tal situación ocasiona, recoge las constancias que, con referencia al año 1964 le hacen llegar sus miembros de Córdoba. En aquella zona hubo, en dicho período, tomado desde el 12 de febrero hasta el 18 de diciembre, ocho conflictos postales —generales unos, parciales o limitados otros—, dos de ellos con ocupación del Correo Central de la capital de la provincia. En total, las interrupciones del trabajo duraron 91 días, mientras se requirieron otros 27 para normalizar relativamente la situación planteada, en la hora en que el órgano oficial de la sección local de la FOECYT se jactaba de haber provocado «olas impresionantes» ante las ventanillas y la «acumulación de piezas postales y telegráficas por millones» y se declaraba orgulloso de «haber ocupado por primera vez un edificio de Correos y que el de Córdoba fuera único en todo el país». En síntesis, sobre el período calendario considerado más arriba había habido 118 días de falta o irregularidad en las tareas telepostales; esto es, alrededor del 40 por ciento. Y entre el 24 de junio, fecha de la segunda «toma» del Correo, y el 26 de septiembre, iniciación de otra huelga general que duró 20 días, la Secretaría de Comunicaciones de la Nación notificaba a un ciudadano que lo había «designado con funciones de cartero», debido a la «gestión de los señores... dirigentes del Sindicato Córdoba de la FOECYT».

"En resumen, ADEPA llama la atención del Gobierno sobre el carácter y la trascendencia de las perturbaciones que origina la reiteración de este tipo de conflictos en servicios públicos indispensables y de fundamental gravitación en la economía general y lo exhorta a adoptar medidas que los eviten, tratando al mismo tiempo de no halagar inopinadamente a los focos de perturbación insertos en ciertos sectores sindicales.

"Y al Correo, tanto como a las compañías de aviación —a éstas en cuanto a las demoras que sufren a su cargo, las ediciones y los materiales periodísticos— les recuerda que siempre el periódico y sus elementos constitutivos deben considerarse, como se ha dicho con verdad, «el producto más perecedero», para asegurar su puntual arribo a destino."

REUNIÓN SEMANAL DEL ROTARY CLUB

El Rotary Club de Buenos Aires realizará hoy, a las 12.45, su habitual reunión semanal. El programa del día estará dedicado al tema "El respeto por la ley", que será analizado por el Dr. Segundo V. Linares Quintana.

Han sido invitadas autoridades nacionales, legisladores y representantes de la Academia Nacional de Derecho y de las asociaciones que agrupan a los abogados.

Recibieron sus diplomas nuev odontólog

En el aula magna de la cultad de Odontología, el in ventor, doctor Eduardo Cá rán, tomó el juramento de p tica a un grupo de alumnos refirió a la trascendencia acto el profesor de anato y fisiología patológicas do Rómulo L. Gabrini.

Recibieron sus respectivos plomas profesionales los sigu tes graduados:

Nazaré Affonso, Dora Né Accunzi, María Rosa Acosta, valdo Héctor Adrián, Héctor tonio Albano, Héctor Rem Albarracín, Juan Ramón Al ra, Carlos Alberto Alonso, tha Zelmira Andrade, Enr Alberto Arce, Amalia Pau Arias Regalía, Marta Beatriz nedo, Carlos Daniel Barrenec Alba Noelí Bravo, María Cr na de Bueno, Jorge Enrique dro L. Barón, Alcira Ana Be lis, Lydia Alicia Beatriz F vich, Abel Santiago Blancu Ana María Brea, Ricardo Edu do Brown, Susana Lidia Bo na, Celia Beer, Marina del C tellessa, Dalmiro Calviño, Edu do Antonio Campanello, And Ajilio Canale, José María Ca Caputo, Enrique Alberto Caru Jesús Carlos Castillo, Noe Martha María Cavallaro, Hora José Ceccotti, Víctor Alberto C poneri, Elías Cohen, Graci María Colombo, Susana Isa Contartese, María Elena Cort Teresa Margarita Cosentino, E triz María Chiappara, Silvio I ment, Gabriel Angel Del Ar Dolly Prota Deligdisch, Els Noemí Dessuter, Noemí Di Martín Edelberg, Roberto guel Elgoyhen, Miguel Angel E quivel, Helga Noemí Felhaus Susana Marta Ferrari, Mar Elisa Falcov, Rosa Encarnaci Fernández, Carbis Fessian, E ma Elaina Franceschi, Elsa Be triz Galarza, Ana María Gazzol Ana María Garín, Lidia Tere Giunta, Horacio Florencio G mez, Roberto Antonio Gonzál Francisco Alberto González Ch ves, Graciela Gourinski, Emm Josefina Gulli, Juan Alber Gerlo, Elena Gladys Hervas, M guel Angel Ramón Huertas, M ría Celia López Martí, Mar Cristina Lacoste, María Lefton Abraham Lemlich, Jaime Lui López Jara, Leonardo Alber Matewecki, Horacio Atilio Mag giori, Alicia Susana Mellado, A berto Alejandro Matienzo, Iné Minuth, Angela Beatriz Mollo Elsa Esther Muiño, Susana Mir ta Muiños, Marta Noemí Nocet ti, Guillermo Abraham Natin zon, Alberto Argentina Netri Norma Libertad Netri, Zulem Nudel, Carlos Luis Olgiati, Bea triz Oliveira, Tomás Walter Pas torino, José Peino, Raúl Atana sio Peral, Carlos Adolfo Perel man, Orlando Daniel Pérez, Ha roldo Marcelo Perise, Ana Gla dys Polack, Pedro Pretz, Adria na Quintela de Giacomi, Mabel Alcira Rezzonico, Isabel Lidia Ratti, Nélida Amalia Raggio, Jorge Osvaldo Rapisardi, Julia Razumny, María del Carmen Re petur, Ronaldo Abel Repetur, Saúl Rezses, Manuel del Río, Juan Carlos Routin, Arcadio Rovillard, Luisa Mirta Rubio, Elba Beatriz Sprovieri, Alicia Es peranza Sbraccia, Ricardo Stu gis, Horacio Pedro Salvaderi, Enrique Federico Antonio Schi lling, Jorge Rubén W. Schverd finger, Osvaldo Luis Segui, Jo sé Aníbal Seillant, Mirta Lilia Selva, Ana María Senssud, Ma ría Nora Singla, Gerardo Pedro Spielberg, Ricardo Enrique Stoltzing, Hugo José Cristóbal Sueldo, Marta Rosa Straitman, Em ma Rosa Emilia Tuya, Myriam Vacs, Jorge Manuel Vaquero, Ju lio Rubén Velázquez, José Pe dro Velo, Antonio Vique Rubio, Rafael Weinberg, Elmer Rubén Yapur, María A. Zubillaga Ortiz, Olga Haydée Zabala y Cristina María Zaleski.

EL DOCTOR OLIVERA SERÁ RECIBIDO HOY EN UNA ACADEMIA

Hoy a las 18.30, la Academia Nacional de Ciencias Económicas recibirá, en la avenida Alvear 1790, al doctor Julio H. G. Olivera, como nuevo miembro titular, que ocupará el sillón vacante de José González Galé.

El doctor Olivera, que será presentado por el académico Dr. José Barrau, se referirá luego al tema "Inflación estructural y política financiera".

Mirador porteño

Elogio de la recién nacida

En una cosa Buenos Aires, aunque con casi cuatro siglos de existencia, se parece a una recién nacida. Dijimos ya una vez que toda ciudad, pese a sus aristas de rudeza, de las que ninguna de ellas carece, especialmente las multitudinarias, tiene una personalidad esencialmente femenina. Mas vayamos a la semejanza. La niña acaba de llegar, y familiares y amigos van en seguida a conocerla. "Es igualita al padre", comenta uno. "Tiene los ojos de la abuela", apunta otro por allá. "La boquita es como la de tía Juanita", observa alguien que no quiere quedarse atrás en los parecidos.

En tanto, la madre, olvidada de sus fatigas "por la alegría de haber traído un nuevo ser al mundo", como dice el Evangelio, piensa para sí que, de ser cierto lo que oye, esta criatura, que ella soñó como la más bella del Universo, debe ser un "monstruito", como se dice ahora. Pues mentalmente va colocando en la cara del bebé las orejas de uno, los labios de otro, los ojos del de más allá y, al fin, eso resulta algo así como una imagen de Lucas Cranach o un "Capricho" de Goya.

Algo semejante sucede con nuestra ciudad. Viene un visitante, que a lo mejor llega por la noche a Ezeiza y por la tarde siguiente está volando hacia Lima, y cuando los cronistas le preguntan su opinión sobre la urbe que visita por vez primera, responde: "Es una ciudad muy europea, la única de tales características de América latina". No importa que lo mismo haya dicho cuando pasó por Río de Janeiro. El hombre sólo ha visto de Buenos Aires los alrededores de la plaza San Martín y un poco de la "city", pero ya quedó bien —o al menos así lo supone— con su anfitriona.

Unos días después es otro quien nos visita y declara: "Buenos Aires, con sus siete millones y medio de habitantes..." Pero, ¿de dónde habrá sacado este señor que entre la avenida General Paz y el Riachuelo cabe toda esa cantidad de gente? Salvo que asimile la Capital Federal a San Fernando o Quilmes, las que no por estar cerca son una misma cosa, como tampoco hay que confundir a Roma con Ostia o a París con Versalles.

"La alegría de la gente de aquí es extraordinaria —afirma otro, quien, para colmo, estuvo varias semanas—, pues en pleno centro he visto salir de una cantina a señoras y caballeros muy distinguidos bailando la conga". Y así siguen las comparaciones hasta no acabar. Aclaremos que todos estos dichos son auténticos, no imaginados por nosotros.

Mientras tanto, los porteños que, en cierto modo y para el caso, son los padres de la criatura piensan, a pesar de que estas comparaciones son sin duda de alabanza, que no responden casi nunca a la realidad y, a pesar de ellas, esta "nena" sólo se parece a sí misma y promete —ninguna recién nacida es linda— ser, dentro de unos años, una guapa muchacha.

Más seguridad...
Más tranquilidad...
Más rendimiento...

Deposite su dinero en
CUENTAS ESPECIALES
DE AHORRO
para inversiones en
préstamos hipotecarios

INTERES: 11%

y además, participación en las utilidades de la Sección Hipotecaria.

Banco Popular Argentino
(fundado en 1887)
PARA SU SEGURIDAD
Casa Central: FLORIDA Y CANGALLO - 24 Sucursales

LOTERIA de SANTA FE

21 y 28 DE MAYO — 4, 11, 18 y 25 DE JUNIO
SORTEA CON PREMIO MAYOR DE

$ 15.000.000

EN UNA SOLA SERIE AL PRECIO DE
$ 1.320 EL ENTERO
$ 440 EL TERCIO
SORTEA POR LA LOTERIA NACIONAL

Como siempre mandamos en el día los pedidos de nuestros numerosos clientes en carta certificada sin membrete.
RESERVA ABSOLUTA

Haga su pedido a los distribuidores para todo el país

LO. SA. FE. S. A.

SANTA FE 1167 — C. C. 634 — ROSARIO
T. E. 27106 - 28307 - 40294

SI Ud. DESEA CONOCER PROGRAMAS, PIDALOS

TENGA FE EN LA LOTERIA SANTA FE
LA MAS PRESTIGIOSA DEL PAIS
UNICA QUE SORTEA 15 MILLONES

Informóse sobre los actos por el Día de la Armada

El subsecretario de Marina dijo que la ceremonia central tendrá efecto el lunes ante el monumento al almirante Guillermo Brown

En la Secretaría de Marina se efectuó ayer una reunión de prensa, durante la cual el subsecretario de Marina, capitán de navío Oscar B. Verzura, informó sobre los actos que se han preparado con motivo del Día de la Armada Argentina. En la reunión se hallaba presente también el capitán de navío Oscar Edgardo Tacchella, jefe del Departamento de Relaciones Públicas de Marina.

Los actos se extenderán desde el próximo lunes hasta el 24. El acto central se realizará en la fecha indicada en primer término, a las 10.30, en la plazoleta de la avenida Leandro N. Alem y Cangallo, donde se halla emplazado el monumento al almirante Brown. Desde las primeras horas de la mañana del lunes 17 formará en ese lugar una guardia de honor y luego lo harán efectivos de la Escuela Naval, Liceo Naval, Prefectura Nacional Marítima, Escuela de Mecánica de la Armada y de infantería de marina. El acto, en el que se rendirá homenaje a Brown en un nuevo aniversario del combate naval de Montevideo, será presidido por el doctor Arturo Illia y asistirán el ministro de Defensa, los secretarios militares, miembros del cuerpo diplomático y autoridades civiles, eclesiásticas y militares.

En la ceremonia se colocarán ofrendas florales al pie del monumento y hablará el comandante de Operaciones Navales, contralmirante Benigno I. Varela.

También el lunes próximo se rendirá homenaje a Brown en la Recoleta, a las 9, donde será depositada una corona de flores por una delegación de la Marina. A las 10 se rendirá, asimismo, homenaje a San Martín ante su mausoleo en la Catedral, en el que estarán presentes el secretario de Marina, el subsecretario y el comandante de Operaciones Navales.

Durante las ceremonias previstas se entregará también el premio Bodas de Oro con la Armada al capitán de fragata (RS) Aquiles Juan M. Villanueva, con motivo de haber cumplido 50 años de servicios continuos, y se reconocerá como al decano de los almirantes al vicealmirante Francisco Lajous. También será entronizada una imagen de la Virgen Stella Maris en el vestíbulo del edificio de la Secretaría de Marina.

El capitán de navío Verzura —que agradeció la colaboración dada por el periodismo a la Secretaría de Marina— aclaró que los actos del día 17 y los que se efectuarán durante la Semana Naval tendrán, en su oportunidad, la ampliación de detalles necesaria. Al término de la reunión se sirvió un vino de honor en la sala de periodistas Marcial Rocha Demaría y el capitán Verzura brindó por la continuación de tales lazos amistosos con los hombres de prensa.

Además de los actos que se efectuarán en esta capital se ha dispuesto la realización de otros en localidades del interior.

Sigue el pago a los jubilados de la ley 4349

El Banco de la Provincia de Buenos Aires informó que a partir de hoy hará efectivo el pago de prestaciones del bimestre febrero-marzo a los jubilados de la Caja del Estado —ley 4349—. La operación se realizará, simultáneamente en la casa central y sucursales de ese establecimiento situadas en la Capital Federal, dentro del horario corriente.

De la Caja Rural

Por su parte, la Caja Nacional de Previsión para Trabajadores Rurales informó que pasado mañana comenzará a hacerse efectivo el pago de los haberes correspondientes al bimestre mayo-junio en el Banco de la Nación Argentina y el Banco de la Provincia de Buenos Aires. Anunció también el organismo que los pagos que se efectúan por intermedio de otras instituciones bancarias, se harán en el transcurso de la semana próxima.

El subsecretario de Culto regresó de las Filipinas

Ayer por la tarde regresó a esta ciudad el subsecretario de Culto, doctor Nogueroi Armengol, quien, acompañado por el provicario castrense, monseñor Bonamín, asistió en la República de Filipinas a los actos destinados a memorar el cuarto centenario de la llegada de la fe cristiana a dicha nación.

Durante su estada, el doctor Nogueroi Armengol entregó al presidente de Filipinas un mensaje que le enviaba el doctor Illia, pronunció conferencias, asistió a las ceremonias recordativas y formuló declaraciones periodísticas.

La mesa central de la comida que se realizó anoche en el Salón Dorado del Plaza Hotel para despedir al embajador, Sr. Juan Carlos Risso Sienra, quien ha sido designado por el gobierno uruguayo como su representante en Portugal

Agasajo al embajador Risso Sienra

Una concurrencia numerosa y calificada asistió a la comida que se ofreció anoche en el Salón Dorado del Plaza Hotel en honor del embajador D. Juan Carlos Risso Sienra, que actuó durante muchos años como representante diplomático del Uruguay ante nuestro gobierno, y que ahora tiene como nuevo destino la República de Portugal, para donde partirá el 4 de junio próximo. Rodearon al agasajado y a su esposa, doña Lía S. Cabred de Risso Sienra, caracterizadas figuras de los círculos oficiales, diplomáticos y de nuestra sociedad más representativa.

En el momento oportuno ofreció la demostración el ex canciller doctor Diógenes Taboada, quien luego de referirse a la personalidad del señor Risso Sienra y a su labor como diplomático en nuestro medio, señaló que las delicadas y honrosas tareas que desempeñó le depararon sólidas amistades entre los argentinos. Manifestó también que, como el recuerdo de su patria, el Uruguay, no podía estar ausente en un homenaje a uno de sus hijos tan destacados, invitaba a levantar las copas por la felicidad del pueblo hermano.

Al agradecer esas palabras, el Sr. Risso Sienra tuvo expresivos conceptos de confraternidad argentino-uruguaya, recordó aspectos de su gestión entre nosotros y terminó su hermosa improvisación con varios brindis emocionados, que los comensales subrayaron luego con insistentes aplausos.

Nueva limitación para los gastos de viaje al exterior

Mediante su circular cambiaria Nº 226, el Banco Central dispuso dejar sin efecto una cláusula contenida en la anterior Nº 205, que limitó a 400 dólares el monto de lo que cada viajero está autorizado a disponer para solventar sus gastos de viaje en el exterior. De acuerdo con la anterior disposición, los profesionales, industriales, comerciantes, empresarios, etc., que por sus actividades debieran permanecer fuera del país más tiempo del que racionalmente permite esa suma, podían solicitar ante el Banco Central, con suficiente anticipación, una asignación mayor. Esta posibilidad ha quedado sin efecto según la nueva circular, de modo que la obtención de cambio para gastos de viaje se regirá exclusivamente por las normas vigentes.

Dr. Santiago Sangro y Torres

Su fallecimiento

La figura del ministro encargado de los Asuntos Consulares y cónsul general de España en Buenos Aires, doctor Santiago Sangro y Torres, fallecido en esta capital, era familiar y excepcionalmente estimada, no sólo en los círculos diplomáticos y sociales, sino —y de modo

muy especial— en la numerosa colectividad española que reside en el país. Nacido en Madrid, en el seno de una familia de origen gallego, compartió su residencia entre la capital española y La Coruña. En la universidad madrileña cursó la carrera de Derecho, en la que se doctoró más tarde en Bolonia, y obtuvo el diploma de la Academia de Derecho Internacional de La Haya.

Hombre dinámico, experto en temas internacionales, había abrazado la diplomacia con el elevado sentido de la misión que ésta desempeña. Desde 1943, en que ingresó por oposición, cumplió importantes tareas al servicio de su patria; permaneció algún tiempo en el Ministerio de Asuntos Exteriores, en Madrid, tras lo cual fue destinado a Estocolmo, Pau y Zurich y, posteriormente, a Tetuán, Caracas y Buenos Aires, con el cargo de cónsul general. A nuestro país llegó en 1962 y pronto conquistó sólidas simpatías, por su sencillez, su cordialidad y su espíritu caballeresco, virtudes a las que unía una cultura y un invariable señorío, acordes con su entroncamiento y su origen en un hogar de la nobleza española.

El extinto poseía altas condecoraciones de países extranjeros —la de la Estrella Polar sueca y caballero de la Orden de Malta, entre ellas— y del suyo. Entre las distinciones recibidas de su patria figura la Cruz del Mérito Civil, Cruz de Alfonso el Sabio, Cruz de Mutilado de Guerra, Medalla Militar, Cruz de Beneficencia y Orden de Isabel la Católica. El doctor Sangro y Torres tenía un sentido puntilloso del deber y profesaba el culto de la amistad en forma entrañable. De ello es testimonio, lo mismo que de su apego y cariño hacia la Argentina, el sentimiento de congoja ante su muerte, traducido en las muestras que llegaron incesantemente hasta el Consulado General de España, donde son velados sus restos, que serán trasladados a su patria hoy por vía aérea, tras una misa de cuerpo presente, a las 9, en la capilla ardiente.

HAN AUMENTADO LAS RESERVAS Y EL CIRCULANTE

Una nueva cuenta para esterilizar fondos de empresas estatales

En la primera semana de mayo, las abundantes compras de divisas determinaron otro importante aumento de las reservas del Banco Central —según lo revela el balance de la institución—, a la vez que actuaron como factor de expansión monetaria.

El volumen de las reservas y el del rubro de otras obligaciones en moneda extranjera creció en conjunto, en el equivalente de 2268 millones de pesos, y alcanza ahora, computados en nuestra moneda, a los 18.636 millones. Paralelamente se registró un pequeño incremento de los saldos a favor de corresponsales en el exterior —82 millones— que suman, de tal modo, 1394 millones de pesos.

El circulante creció en 1746 millones, como consecuencia de este movimiento, de las necesidades de la Tesorería y del aumento de los redescuentos y adelantos bancarios. La circulación monetaria, en consecuencia, alcanza a la cantidad "record" de 281.423 millones de pesos. La Tesorería colocó en cartera del Banco Central títulos por valor de 2262 millones, con lo que su deuda por tal concepto se eleva a 136.685 millones de pesos, pero, simultáneamente canceló obligaciones contraídas como adelantos transitorios por 354 millones, de modo que sus compromisos del rubro quedan en 49.186 millones de pesos. Los bancos incrementaron en 9.3 millones el saldo a favor en cuenta corriente del Banco Central, que asciende a 69.971 millones de pesos, pero el renglón de redescuentos y adelantos creció, también, en 1552 millones, hasta alcanzar los 55.480 millones de pesos.

Cancelación de letras

Cabe señalar que, además del circulante, jugaron con los tres factores expansivos señalados —divisas, gastos de Tesorería y requerimientos bancarios— las cuentas varias incluídas en el pasivo del balance, que aumentaron en 2718 millones de pesos.

Este incremento corresponde a aportes de empresas estatales y parece responder a un principio de contracción monetaria que consiste en esterilizar recursos de las empresas estatales que disponen de superavit, retirándolos de la circulación.

Este criterio sería de reciente aplicación y reemplazaría a otro medio de sentido casi similar, como es la colocación, en esas mismas empresas, de letras de Tesorería. Pero estas colocaciones encuentran cierta resistencia y ahora comienza a concretarse la idea de desviar los recursos que representan a esta nueva cuenta. En tal sentido, el aumento del renglón de otras cuentas del pasivo, en el balance del Banco Central, se conecta con otra noticia difundida ayer por la institución, que informa sobre la cancelación de letras por valor de 2404 millones de pesos.

Cumplió 30 años de camarista el Dr. Vera Ocampo

La Cámara de Apelaciones en lo Criminal y Correccional, en acuerdo extraordinario, rindió homenaje al doctor Horacio Vera Ocampo, con motivo de haber cumplido treinta años como juez de ese tribunal.

Expresa la Cámara que desde la fecha en que el doctor Vera Ocampo juró por Dios y por la Patria desempeñar fielmente el cargo, ha honrado y enaltecido tal juramento con su infatigable dedicación a tan elevadas funciones y con la serenidad, sencillez y sabiduría de los grandes jueces, por lo que sus pares del tribunal le expresan sus plácemes y le rinden homenaje de respeto y afecto.

Suscribieron la acordada el titular de la Cámara, doctor Luis Carlos Cabral, y sus miembros, los doctores Alberto S. Millán, José F. Argibay Molina, José María Lejarza, Néstor E. Panelo, Jorge Frías Caballero, Ovidio A. Fernández Alonso, Raúl Munilla Lacasa, Ernesto J. Ure, Mario H. Pena, Jaime Prats Cardona, Jorge A. Quiroga, Julio A. Negri, Mario S. Rassó, José L. Romero Victorica y Roberto A. Amallo.

Por otra parte, el secretario y el prosecretario de la Cámara y los secretarios y empleados de la Sala III, que integra el doctor Vera Ocampo, le entregaron un obsequio y un pergamino alusivo.

Se sortearon 35.214 títulos del empréstito

Fueron sorteados en el Banco Central los títulos con vencimiento al 15 del actual, correspondientes al fondo amortizante del "Empréstito de Recuperación Nacional, 9 de Julio. 7%, de 1962", que asciende a $ 312.299.000. Asimismo se efectuó el cálculo de corrección para establecer el valor ajustado de los papeles sorteados.

El detalle de los títulos sorteados, pagaderos con el cupón Nº 6 —agosto 1965— adherido, incluídos los intereses corridos por 90 días, es el siguiente:

27.579 títulos con valor de $ 1000: del Nº 1.005.296 al 1.005.359; del 1.005.370 al 1.006.359; del 1.006.370 al 1.007.359; del 1.007.370 al 1.008.359 y así sucesivamente hasta el 1.031.370 al 1.032.359 y del 1.032.370 al 1.033.154.

5330 títulos de $ 10.000: del 256.131 al 256.589; 256.600 al 257.589; 257.600 al 258.589; 258.600 al 259.589; 259.600 al 260.589 y 260.600 al 261.510.

1231 títulos de $ 50.000: del 84.981 al 86.211; 918 títulos de $ 100.000: del 36.521 al 37.438 y 156 títulos de $ 500.000, del Nº 5776 al 5931.

El valor ajustado de los títulos sorteados con vencimiento al 15 del actual, es de $ 1289 para los de valor de 1000; 12.890 para los de 10.000; 64.450 para los de 50.000; 128.900 para los de 100.000 y de $ 644.500 para los de 500.000.

El mismo valor para los cupones Nº 5, con vencimiento al 15 de febrero, es el siguiente: cupones de $ 35 a $ 43; de 350 a 430; de 1750 a 2150; de 3500 a 4300 y los de valor de 17.500 a 21.500 pesos.

Harán un censo del aborigen

El 1o. de agosto se efectuaría un censo de la población indígena de Formosa, Chaco, Salta, Jujuy y Neuquén. Tal lo declaró ayer por la tarde el ministro del Interior.

Durante esta semana no deliberarán las dos Cámaras legislativas

Hoy se reunirán los jefes de bloques, en Diputados. El Sr. Mor Roig realiza gestiones para integrar las distintas comisiones

No efectuará sesión de tablas durante esta semana ninguna de las dos cámaras del Congreso Nacional.

En este sentido, el Senado resolvió no reunirse en tanto no produzcan despachos las comisiones del cuerpo, y Diputados adoptó una resolución similar hasta que finalice la constitución de esos organismos.

La integración de las comisiones fue encomendada por los diputados a su presidente, señor Mor Roig, quien a ese fin ha venido efectuando consultas con los distintos bloques.

Hasta ayer no se informó sobre el curso de las negociaciones, pero en general se estima que la tarea estaría finalizada para comienzos de la semana próxima, por lo menos en lo que respecta a la mayoría de los organismos de la Cámara baja.

Pedido de sesión especial

Por otra parte, se anunció en Diputados que hoy a las 15 efectuará una reunión la Comisión de Labor Parlamentaria, que integran los jefes de bloques. Su propósito es decidir acerca de una solicitud de convocatoria a sesión especial, presentada por el justicialismo con el apoyo de otros sectores para definir la situación del cuerpo respecto de la posición adoptada por el gobierno argentino en la crisis dominicana.

Como se recordará, la anterior reunión para considerar este tema, realizada la semana pasada, finalizó sin que la Cámara se expidiera, y los diversos proyectos fueron girados a las comisiones, que aún no están integradas.

La solicitud justicialista pedía una sesión especial para hoy, para que la Cámara se constituya en comisión y analice los distintos proyectos de declaración presentados sobre el caso dominicano. Pero seguramente el criterio final será decidido en la reunión que los jefes de bloques mantendrán esta tarde con el señor Mor Roig.

Administración del Senado

Los senadores del bloque del radicalismo del Pueblo efectuaron ayer dos reuniones, sobre las que no se dio información oficial, pero que, según fuentes responsables, habrían estado referidas a una posible renovación de los secretarios del cuerpo.

Al respecto, se sabe que el movimiento de senadores oficialistas que encabeza el señor Acuña, de Catamarca, ha solicitado la remoción del secretario parlamentario, doctor Claudio Maffei, y del secretario administrativo, señor Carlos Aníbal Rodríguez, para reemplazarlos por los señores Alejandro Vásquez y Alfredo Uslenghi, militantes del radicalismo del Pueblo.

El bloque de senadores se reunió por la mañana, y nuevamente por la tarde, una vez terminada la Asamblea Legislativa, con el vicepresidente de la Nación, en el despacho de éste.

No hubo información de lo conversado con el doctor Perette, quien, según algunos medios, habría manifestado su oposición a los cambios administrativos solicitados.

Dr. Raymundo M. Salvat

25º aniversario de su fallecimiento

Cumpliéronse 25 años de la muerte del Dr. Raymundo M. Salvat, uno de los grandes maestros del derecho civil argentino. Su vida estuvo integramente consagrada al cultivo de esa rama de la ciencia jurídica y se ajustó a una rigurosa disciplina, que dio su fruto en una de las obras más importantes de la especialidad: el "Tratado de Derecho Civil Argentino". Fue desde joven el Dr. Salvat un estudioso, ya que tempranamente se afirmó su vocación. Egresado de la Facultad de Derecho de Buenos Aires con la medalla de oro al mejor alumno del curso, en 1908 se recibió de doctor en jurisprudencia con su tesis "Deslinde de jurisdicción nacional y provincial en materia de concesiones ferroviarias".

En 1917 apareció el primer libro, dedicado a la "Parte General", de lo que luego sería su monumental Tratado. Siguieron los volúmenes dedicados a "Derechos reales", "Obligaciones en general" y "Sucesiones y Familia". En la cátedra universitaria, a la cual se dedicó con intenso fervor, mostró su sabiduría y amor por la docencia. Ejerció por largos años la magistratura, y en su destacada actuación en la Cámara Civil de Apelaciones de la Capital mostró un mesurado criterio y su respeto por las instituciones del derecho —en medulosos votos—, que constituyen piezas de inolvidable mérito.

Contó siempre en su hogar y en su labor cotidiana con la compañía y el apoyo de quien fue su esposa y compañera espiritual de todos los momentos, doña Nieves C. Coulin, fallecida hace dos años. Fue ella una afectuosa colaboradora y compartió con su esposo la vida de estudio y trabajo.

La obra del Dr. Salvat había traspuesto, antes de su muerte, las fronteras de la patria y fue acogida en los centros jurídicos de Europa y América como la expresión de una vigorosa madurez intelectual. En mérito a ello obtuvo numerosas distinciones, como el nombramiento de miembro de la Sociedad de Legislación Comparada de París y de la Real Academia de Jurisprudencia de Madrid. En nuestro país se había desempeñado, en 1918, como secretario de la intervención en la Universidad de Córdoba y unos años más tarde como comisionado federal en San Juan.

Como integrante de la comisión para la reforma del Código Civil desarrolló una labor enjundiosa, en la que volcó su experiencia de magistrado y profesor, y apenas fundada la Academia de Derecho fue incorporado a ésta. Fue un asiduo colaborador, en los temas de su especialidad, en las columnas de LA NACION y otros importantes diarios y revistas del país y el extranjero.

A un cuarto de siglo de su desaparición, la figura del doctor Salvat permanece viva en la innumerable legión de quienes fueron sus discípulos. También las nuevas generaciones acuden a sus libros como segura guía de sus estudios. Ellos y sus fallos, ya comentados, muestran, ante todo, una diáfana precisión, que, sin perjuicio de la profundidad, fue la principal característica de toda una acción que guarda la lozanía propia de las grandes creaciones del pensamiento jurídico.

PARLAMENTARIAS

CIRCULO DE PERIODISTAS PARLAMENTARIOS. — Renovó sus autoridades el Círculo de Periodistas Parlamentarios. La nueva comisión directiva está constituída así: José Aristóbulo Soria, presidente; Julio Pérez Andrade, secretario; Oscar Cortese, tesorero, y Enrique Bugatti y Juan Carlos Clemente, vocales.

Participantes del Premio Ver y Estimar 1965

Fue dada a conocer la nómina de los artistas que han sido invitados a participar del Premio de Honor Ver y Estimar. Ellos son: César Ambrosini, Oscar R. Bony, José Luis Delleppiane, Alicia Díaz Rinaldi, Juan Carlos Distéfano, Julio Durá, Edgardo M. Giménez, Davil Lamelas, Ricardo Machado, Ladislao Magyar, Marí Orensanz, Alicia Orlandi, César Paternosto, Oscar Palacio, Alberto Peri, Alejandro Puente, Humberto Rivas, Alfredo Rodríguez Arias, Susana Salgado, Hugo A. Soubielle, Mario Stefaroni y Juan Stoppani.

Las obras de estos artistas integrarán una muestra que se inaugurará el 26 del actual a las 18.30 en la galería Van Riel, Florida 659.

El jurado que ha de otorgar el premio estará integrado por el director del Museo de Arte Moderno, Sr. Hugo Parpagnoli; el crítico de arte Aldo Pellegrini; el director del Centro de Artes Visuales del Instituto Torcuato Di Tella, profesor Jorge Romero Brest; el pintor Clorindo Testa; el pintor Luis Gowland Moreno; el director adjunto del Centro de Artes Visuales del Instituto Di Tella, Sr. Samuel Paz, y el director ejecutivo de la Asociación Ver y Estimar, Sr. Francisco Díaz Hermelo.

Llegará hoy un ministro español

Hoy a las 10.50 llegará a Ezeiza el ministro de Obras Públicas de España, señor Jorge Vigón, quien será recibido en el aeropuerto por el jefe del equipo técnico gubernamental, ingeniero Miguel Angel Ferrando, y por el secretario de Obras Públicas e interino de Transporte, doctor Miguel Angel Martínez. El visitante entrevistará pasado mañana al presidente Illia, a quien presentará sus saludos. Además, recorrerá las principales obras públicas que se están realizando en nuestro país.

Reunión mensual de una entidad

Mañana, en los salones del Club Americano, Viamonte 1130, la Asociación Universitaria Argentino-Norteamericana realizará su almuerzo mensual correspondiente al presente mes.

En esta oportunidad, será invitado especial y orador el presidente del Rotary Club de Buenos Aires, escribano Alberto Wuille Bille, quien expondrá sobre el tema "A.U.A.N.A. y el Rotary hacia un mismo objetivo".

DESDE SU FABRICA Y EN SUS DOS CASAS

MESA VITRINA, en madera de rauli, enchapada en cedro. Regatones y baranda de bronce. Tapa cristalina. Peq. antic. y 12 cuotas de $ 1.140

Y muchas ofertas más

IAGATI

CORDOBA 2828
SANTA FE 1683
MINISTRO BRIN 615

Planificación de actividades de clubs rurales

En la Organización de los Estados Americanos, Avenida de Mayo 760, se iniciará hoy a las 9 la Primera Reunión Nacional de Programación de Actividades de Clubs Hogar Rural y 4-A.

Las deliberaciones, que concluirán pasado mañana, contarán con la participación de funcionarios y técnicos del Instituto Nacional de Tecnología Agropecuaria y de representantes de cooperativas, confederaciones e instituciones agrícolas. En su transcurso se determinarán los trabajos de extensión por realizar en forma conjunta en todo el país y se analizará la situación económica y cultural relacionada con los problemas de esas entidades, especialmente para obtener los mayores beneficios ante la escasez de asesores adiestrados.

Para elegir a un diputado habrá en San Juan comicios

SAN JUAN. — Por haberse producido una vacante en la Cámara de Representantes al renunciar el diputado nacional Dr. Roberto Villamayor, el Poder Ejecutivo dictó un decreto por el cual se convoca al electorado de la primera sección electoral para que en comicios por realizarse el 18 de julio próximo proceda a elegir el representante que ocupará dicha banca.

La vacante producida corresponde al sector del radicalismo del Pueblo.

Los 152 años del Himno Nacional

Fue recordado ayer en todas las guarniciones militares el 152º aniversario del Himno Nacional, de acuerdo con lo dispuesto por el secretario de Guerra. Oficiales tuvieron a su cargo la evocación histórica en las unidades y dependencias militares. También por emisoras de radiofonía local fue ejecutada la canción patria a las 13.

Don Delfor Martínez Sotelo

Centenario de su nacimiento

Con una misa que se celebrará hoy a las 19 en la basílica de San Nicolás de Bari se rendirá homenaje a la memoria de don Delfor Martínez Sotelo, de cuyo nacimiento cúmplese en la fecha el centenario.

Se recuerda así a una figura que tuvo destacadas proyecciones en el desarrollo industrial del país, sobre todo en el campo de la producción cervecera, de la que fue un verdadero pionero.

Baste recordar que, además de presidir varias empresas nacionales dedicadas a esa rama de la producción —como la Cervecería Buenos Aires, de la Capital Federal, y la fábrica de Río Segundo, en la provincia de Córdoba—, fue también titular de la Cervecería Nacional del Paraguay, en Asunción, además de ejercer la presidencia de la Sección Fabricantes de Cerveza de la Unión Industrial Argentina.

Temperamento realizador, su espíritu de empresa y su capacidad de organización lo llevaron a desarrollar una incansable actividad, en la que se destacó, además, por su particular corrección, mereciendo, por su caballerosidad, general aprecio en el amplio medio de su actuación. En el desempeño de los múltiples cargos directivos se distinguió siempre por dar a la función un alto sentido de responsabilidad.

Hombre de hogar, dedicó a la familia su constante preocupación, además de enaltecer con su ejemplo el noble sentido de la amistad entre sus múltiples relaciones. Lo llevaba a ello, además de su rectitud, la gran nobleza y el espíritu de hidalguía que lo hizo merecedor, en toda la trayectoria de su vida, de la estimación y el afecto de sus amigos.

NOTAS SOCIALES

Agasajos—

En vísperas de su casamiento, la señorita Delia Estrada Achával y el señor Hortensio Ibarguren fueron obsequiados anoche con una comida por don Julio Alonso Ball y su esposa, doña Teresa del Carril. Pasado mañana serán despedidos con una demostración análoga por don Alberto Schindler y su esposa, doña Eleonora Guerrero, y el sábado el señor Ignacio Cornejo reunirá a un grupo de sus amistades para agasajar a los novios.

A su vez, doña Josefina Solanet de Ayerza y la señorita Inés del Carril reunirán esta tarde en un té a un grupo de amigas de la señorita Estrada Achával.

Reuniones—

El sábado próximo la señorita Mónica Adriana López Sa reunirá a un grupo de sus amistades con ocasión de festejar una fecha íntima.

Comidas—

Para despedir al consejero de la Embajada de Portugal, doctor Roberto Pereira de Sousa, y su esposa, doña María de Lourdes Ribeiro, ofrecerán una comida el 19 del actual en su residencia de San Isidro don Guillermo Coelho y su esposa, doña María Helena Ibáñez Carman.

➡ Con motivo de su viaje a Europa, el señor Raúl Lockhart y su esposa, doña Georgina Tedín, serán agasajados esta noche con una comida por el señor Arnaldo Castaño y su esposa, doña María de la Paz Salas Calaza.

➡ En agasajo de los señores Rodolfo Hoter y su esposa, doña Elsa Decker, y José Matta López y su esposa, doña Francisca Salas, que partirán para Europa, ofrecieron anoche una comida el doctor Pedro Bianchi Donaire y su esposa, doña Clelia Josefina Oghi Solari.

Del exterior—

Barcelona, 11 (Esp.). — En la iglesia de Santa Ana fue consagrado el matrimonio de la señorita Haydée Julieta Grisolía con el señor Jorge A. Flores Clusellas. Fueron padrinos doña María del Pilar Clusellas de Flores y el doctor Adolfo Irala.

Casamientos—

El R. P. Pedro Dann S. J. bendecirá el 21 del actual a las 19 en la basílica de Nuestra Señora del Socorro el matrimonio de la señorita Delia Estrada Achával con el señor Hortensio Ibarguren, ceremonia de la que serán padrinos doña Delia Achával de Estrada y el señor Alejandro Achával y don Carlos Ibarguren y su esposa, doña Estela Schindler.

En el acto civil, por efectuarse el lunes próximo, actuarán como testigos, por la novia, las señoras Beatriz Achával de Green y Josefina Solanet de Ayerza y la señorita Inés del Carril, y por el novio los señores Rafael Aguirre y Enrique Ibarguren.

➡ Con misa de esponsales se efectuará el sábado a las 11.30 en la iglesia de San Martín de Tours el casamiento de la señorita Nancy Noël con el señor Ricardo Canedo Peró, ceremonia de la que serán padrinos los señores José Noël y su esposa, doña Adela Izquierdo y Carlos A. Canedo Peró y su esposa, doña Elba Inés Casco. Mañana se realizará el acto civil y actuarán como testigos, por la novia, doña Lydia Arangüena de Cobas Aguirre, y por el novio el doctor José Canedo Peró.

➡ El 22 del actual a las 11.30 en la basílica de Nuestra Señora del Socorro será consagrado con misa de esponsales el casamiento de la señorita Mónica Molinari Aguirre con el señor Mario O. Maqueda (h.). Serán padrinos doña Helena C. Aguirre Cano de Molinari y el doctor Mario O. Maqueda y su esposa, doña Nikè Victoria Latallada, y don Antonio J. Molinari. En el acto civil, que se realizará el 14, actuarán como testigos, por la novia, las señoritas María Rosa Méndez Huergo y Denise Gauthier y el doctor Isaac R. Molina Ramallo, y por el novio la señorita Mónica van Hest y los señores Fernando M. Fernández Madero y Eduardo Magliano.

➡ Pasado mañana tendrá efecto el matrimonio civil de la señorita Julia Beatriz Inguimbert con el señor Reynaldo Mario Perrotto. Actuarán como testigos, por la novia, don Mario Linaro, y por el novio la señorita Ana María Freijo.

La ceremonia religiosa será celebrada el 30 del actual en la basílica de Nuestra Señora de Luján, en Luján, y serán padrinos doña Ofelia Linaro de Perrotto y Arturo Inguimbert.

➡ El sábado será bendecido en la basílica de San Carlos el casamiento de la señorita Mercedes Noemí Reynal con el señor Julio César Zapico. Serán padrinos las señoras María A. Alvarez de Zapico y Dolores M. de Reynal y los señores Rafael Reynal y Adolfo Zapico.

➡ En la basílica de Nuestra Señora del Pilar será celebrado con misa de esponsales el 18 del actual a las 19 el casamiento de la señorita Matilde Teresa Pelliza con el señor Carlos Enrique Scoccimarro.

➡ Será consagrado el sábado a las 21.30 en la basílica de Nuestra Señora de los Buenos Aires el casamiento de la señorita María Susana Curti Spala con el señor Abel Mariano Ramos Balduzzi.

➡ En la iglesia de San Martín de Tours se celebrará pasado mañana a las 20 el casamiento de la señorita Stella María Plaza Irigoyen con el Sr. Rodolfo Sbroiavacca Argüello. Serán padrinos los señores Angel José Plaza Irigoyen y su esposa, doña María Amelia Otero, y Aquiles Sbroiavacca y su esposa, doña Estela Argüello.

Actuaron como testigos del acto civil, por la novia, doña María Dolores Otero de Olivera y don Eduardo Guido Spano, y por el novio doña María Pía Ferrari de Sbroiavacca Argüello y don Aquiles Sbroiavacca Argüello.

➡ En la iglesia de San Martín de Tours se bendecirá el sábado a las 20 el casamiento de la señorita Miriam Susana Montell con el señor Eduardo F. Garbini. Serán padrinos doña Merem Ruiz de Garbini, el teniente coronel Antonio Montell y su esposa, doña Angela B. Fiorito, y don Horacio Garbini.

Compromisos—

El sábado próximo se formalizará el compromiso de la señorita Rosario Inés Marienhoff Carrasco con el señor Raúl Francisco Pérez Tort.

Beneficios—

Las damas del departamento social de la Asociación Argentina del Cáncer efectuarán el 20 del actual a las 15.30 en la confitería Retiro un té canasta seguido de un desfile de modelos a beneficio de las obras que dicha institución realiza.

➡ En los salones del Automóvil Club se llevará a efecto el 17 del actual a las 16 un té canasta con desfile de modelos organizado por la Asociación de Mujeres de la Acción Católica a beneficio de las obras de la parroquia Guadalupe.

La entrada se ha fijado en 400 pesos y el pedido puede hacerse por los teléfonos 80-0717 y 84-6291.

Enfermos—

Doña Carlota Delcasse de González, que fue operada, continúa mejor.

➡ Sigue mejor, después del accidente sufrido, el señor Manuel Norberto Lynch Quirno.

➡ Guarda cama doña Delia Predolini Parera de Roigt.

➡ Doña Celina Palacios Capdevila de Buelnik, que fue operada, sigue bien.

➡ Doña Delia Morcillo de Capdevila, que fue operada, se encuentra bien.

Viajeros—

Para Europa las señoras Cynthia García Victorica de Pando y María Victoria Alcain de Blaksley y los señores Enrique Santamarina y Eduardo M. Ettens y su esposa, doña Beatriz de Vedia.

➡ De Montevideo doña Jacinta Requena de Müller.

➡ Para los Estados Unidos el doctor Alejandro Drago y su esposa, doña Ana María Gowland.

➡ De Europa el doctor Rodolfo E. Valenzuela Carrasco.

➡ De la estancia Acelain el doctor Angel Sánchez Elía y su esposa, doña Inés María Pereda.

In memoriam—

Por la señorita María Luisa Seitun se celebrará mañana a las 10.30 una misa en la capilla del Colegio Mallinckrodt.

➡ En memoria de don Juan Eduardo Shilton se celebrará mañana a las 10.30 una misa en la iglesia de Nuestra Señora del Carmelo.

Cap. de fragata (R.) Carlos F. Rufino

Falleció en Rosario

Próximo a cumplir los 82 años de edad, falleció en Rosario —tras una corta dolencia— el capitán de fragata (R) Carlos F. Rufino, cuya actuación en las filas de la Armada le valió el alto concepto que cosechó a través de una ininterrumpida labor, en la que volcó su capacidad y amor por la carrera que abrazó.

Había nacido en Buenos Aires, ciudad que dejó cuando se acogió al retiro para trasladarse a Rosario, donde formó su hogar y donde también se lo llamó para desempeñarse en el cargo de jefe de la subprefectura marítima, actividad en la que se destacó por la corrección de sus procederes y su constante preocupación por el bien de la institución. Asimismo, fue designado presidente del directorio del Banco de Santa Fe.

Los restos del capitán de fragata Rufino fueron trasladados esta madrugada a esta capital, donde recibirán sepultura hoy a las 15, en el cementerio de la Recoleta, previo responso en dicha necrópolis.

CULTO CATOLICO

BODAS DE ORO SACERDOTALES. La Plata. — Se efectuó en el Colegio del Sagrado Corazón de Jesús el acto organizado para agasajar al Pbro. José Clemente Silva, de la congregación salesiana, en ocasión de haber cumplido medio siglo de sacerdocio. Participaron las autoridades de la parroquia y del Colegio, las diversas asociaciones que actúan en el templo y numerosos amigos. En la oportunidad hablaron el Pbro. Luis Martino y el Sr. Obdulio M. Tomatti, y agradeció, finalmente, el agasajado.

Por la mañana, en la iglesia del Sagrado Corazón de Jesús, el Pbro. Silva ofició la misa solemne.

NUESTRA SEÑORA DE FATIMA. — Mañana celébrase la festividad de la Virgen de Fátima en la parroquia titular, Mariano Acosta 2979. Habrá misas desde las 7 hasta las 12, cada hora; vía crucis a las 16.30; exposición, rosario y novena a las 17; procesión a las 18, y misa solemnizada a las 18.30. Por su parte, en la capilla de las Hermanas Adoratrices, Paraguay No. 1419, habrá cultos a las 11, y misa a las 11.15, a cargo de monseñor Speroni.

CUARENTA HORAS. — Hoy, en la parroquia de Santa Adela, Luis María Campos y Dorrego.

SERVICIO SACERDOTAL DE URGENCIA. — Puede solicitarse diariamente, de 21.30 a 6, por el teléfono 84-2000.

NEXO

Un éxito en comodidad y economía

CAPSULAS HERMETICAS

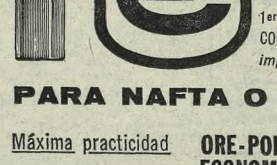

ORE POINT

1er. ADITIVO SINTETICO CONCENTRADO

importado de EE. UU.

PARA NAFTA O GAS-OIL

Máxima practicidad

Cápsulas herméticas de apertura instantánea: Están precortadas. Son inviolables, seguras, no se derraman ni se evaporan. Una cápsula por carga.

ORE-POINT ECONOMIZA UN PROMEDIO DEL 15% EN COMBUSTIBLE

• Descarboniza y mantiene limpio el motor • Neutraliza y elimina la acidez de la nafta • Mantiene la compresión ideal del motor, y le da mayor potencia.

ORE-LUBE SUDAMERICANA S. A. C. I.

Diag. Roque S. Peña 846 - 4º p. - Tel. 49-5778/4285

En el Luna Park se presentó Gene Krupa

Gene Krupa está en Buenos Aires. Casi sorpresivamente se anunció la presentación del gran baterista en el Luna Park, y el público respondió al llamado. Un llamado que viene de lejos y que convoca a grandes nombres: Teschemacher, Bud Freeman, McPartland, Lannigan, Dave Tough, Benny Goodman, Lionnel Hampton, Teddy Wilson, y tantos otros de resonancia permanente. Porque Krupa es un nombre familiar en la historia del jazz, un nombre tutelar para miles de aficionados que ven en él a uno de los grandes de la batería de todos los tiempos.

Desde sus primeras grabaciones con los "chicagoans", en 1927, Gene Krupa fue considerado el hombre de la batería. Hacia esa época nació un estilo, una modalidad, y surgían los primeros grandes solistas blancos de la historia del jazz. Luego vendrían las orquestas de Joe Kayser, Red Nichols, Irving Aaronson, Russ Colombo, Buddy Rogers, hasta llegar a Benny Goodman. Esto sucedía ya en los enloquecidos años del swing, y la fama envolvió a Krupa en forma definitiva. Fama que no ha cesado en sus halagos, y que lo envía ahora a Buenos Aires, juvenil, casi como si los años no hubieran tocado al artista.

Así lo vimos la noche del 11 de mayo, rodeado de los integrantes de su cuarteto: Carmen Leggio, en saxo tenor; Dick Wellstood, en piano; Ed. Diehans, en contrabajo.

El concierto (escuchado turbiamente debido a las malas condiciones acústicas del local) comenzó con la presentación de agrupaciones nacionales: la orquesta de Horacio Malvicino, en primer término, de espléndida actuación, seguida por un quinteto integrado por Jorge Anders, en saxo tenor; Rubén López Furst, en piano; los hermanos López Ruiz, en contrabajo y guitarra, respectivamente, y Héctor Astarita, en batería. Cerró esta etapa del concierto la orquesta de Bubby Lavecchia, en uno de sus mejores momentos. Destaquemos las ejecuciones del saxofonista Pierre, del trompetista Rubén Barbieri, del contrabajista López Ruiz y del baterista Pichi Mazzei, como lo más calificado. Anotemos también las vocalizaciones de los Mac-Kee-Mac's con el fondo musical de la orquesta de Malvicino.

Luego vino Gene Krupa, y posteriormente, las discusiones sobre Gene Krupa y cada uno de sus hombres. Es indudable que un aspecto no puede ser puesto en duda: la indiscutible solvencia técnica de los integrantes del cuarteto del gran intérprete que nos visita. Krupa, por su parte, no ha perdido ninguna de sus condiciones en el transcurso de los años: increíble seguridad y dominio de la batería (quizá un poco menos de desgaste físico; está más reposado, menos violento), musicalidad, sentido de la melodía, sentido del ritmo, buenas ideas, y como siempre, un swing poderoso; y especialmente, sentido del espectáculo. Este es el punto que va a dividir a los admiradores de Gene Krupa. Unos, llegaron a escuchar jazz, estrictamente jazz; otros, llegaron a ver a Gene Krupa, y otros más, a ver y a escuchar a un gran baterista, fuera lo que fuere lo que tocase. No todos salieron satisfechos.

Dijimos que hoy, Krupa posee un gran sentido del espectáculo, eso es su cuarteto: un espectáculo musical muy bien montado y temas con arreglos que se adecuan a ese concepto. Y poco jazz. Melodías fáciles y muy populares por ejemplo: **Ojos negros, Torna Sorrento;** u otros que recuerdan grandes instantes en su vida musical: **Bailando en el Savoy** (que nos permitió apreciar el mejor solo de batería de la noche), un recuerdo de sus años con Goodman; **Gran ruido proveniente de Winnetka,** en homenaje a esos dos grandes artistas que fueron Bob Haggart y Ray Bauduc.

Espectáculo de éxito el de Krupa, de calidad sostenida dentro de los límites de lo que Krupa quiso hacer. De cualquier forma, la discusión es inevitable, y es uno de los medios para que un artista mantenga público a lo largo de su vida. Quizá lo peor que pueda suceder a un músico de jazz esté en que ya no se lo discuta.

Bien, el resto de los integrantes de su cuarteto. Carmen Leggio, correcto en sus ejecuciones de saxo tenor; a este ex integrante de la orquesta Woody Herman, hay que volver a escucharlo para un juicio más seguro. Lo mismo decimos del pianista Dick Wellstood, a quien prácticamente no pudo oírse debido a la deficiente calidad del piano que debió utilizar; el contrabajista Ed. Diehans, poseedor de excelente técnica y sonido, impecable en su tarea.

El popular baterista durante su celebrada labor

Estrenos del día

LOS ANGELES, OPERA Y OTROS: "Sylvia", con Carroll Baker y George Maharis. Dirección: Gordon Douglas.

NORMANDIE: "Los valientes mueren de pie", con Frank Sinatra y Clint Walker. Dirección: Frank Sinatra.

Frank Sinatra como intérprete y realizador

El sello Warner Bros anuncia para la fecha el estreno de una producción de aventuras cuya acción está ubicada en un escenario de la segunda guerra mundial. El film, titulado "Los valientes mueren de pie", ofrece la particularidad de presentar al popular actor norteamericano Frank Sinatra en carácter de realizador.

El esquema temático fundamental muestra el proceso dramático suscitado entre los integrantes de dos divisiones destinadas a un frente de batalla en el Pacífico, quienes, debido a una ocasional tregua, tienen oportunidad de conocerse bajo circunstancias completamente distintas a las que ofrece la guerra, en regiones tan alejadas de la civilización.

La película fue rodada en colores y, junto con Frank Sinatra, quien también interpreta el papel principal, actúan los actores japoneses Tatsuya Mirashi y Takeshi Kato, así como Clint Walker, Tommy Sands, Bill Rommy y Brad Dexter.

Cursos en el Club Ateneo

El Cine Club Ateneo iniciará sus actividades de este año pásado mañana a las 20.30 en Río Bamba 179. Se propone realizar un cursillo sobre cine, que durará seis meses, y ofrecerá exhibiciones, clases teóricas y debates.

Viaje al Palermo de principios de siglo

Jorge Salcedo y Myriam de Urquijo en un pasaje del film de René Mugica "El reñidero"

Argentina Sono Film anuncia la presentación de "El reñidero", film nacional realizado por René Mugica sobre la pieza teatral homónima de Sergio De Cecco.

Se trata, como es sabido, de una historia ambientada en el Buenos Aires de principios de siglo —más concretamente, en los portales del viejo Palermo— e inspirada en la trama de "Electra", el mito de la tragedia clásica. Los típicos ambientes de la vida porteña de hace 60 años, con sus caudillos, sus guapos y sus reyertas de comité, sirven de fondo —según se anuncia— a las diversas alternativas dramáticas del relato, cuya interpretación estuvo a cargo de un reparto numeroso: Alfredo Alcón, Francisco Petrone, Jorge Salcedo, Fina Basser, Miryam de Urquijo, Milagros de la Vega y Lautaro Murúa. En otros papeles se desempeñan Francisco de Paula, Zelmar Gueñol, Lola Palombo y Haydée Padilla.

El libro cinematográfico fue elaborado por Martín Rodríguez Mentasti, René Mugica y el propio De Cecco. De la fotografía se encargó Ricardo Aronovich y de la escenografía Emilio Rodríguez Mentasti. El fondo musical pertenece a Adolfo Morpurgo.

"El reñidero", que fue producida por Martín Rodríguez Mentasti, ocupó el tercer lugar en la reciente distribución de premios del Instituto Nacional de Cinematografía. El film, además, será exhibido en estos días en el Festival Internacional de Cannes, certamen al que lleva la representación oficial de nuestro país.

Estrénase una película con Carroll Baker

Anúnciase el estreno de "Sylvia", film que refiere las indagaciones de un detective privado (George Maharis) encaminadas a aclarar aspectos del nebuloso pasado de Sylvia West (Carroll Baker), la prometida de un millonario californiano (Peter Lawford). El resultado no es otro que un romance entre la joven y el policía, que conduce a un desenlace trágico.

Trátase de una película de Paramount Pictures, realizada por Gordon Douglas y guión de Sydney Boehm. El vestuario de la protagonista fue diseñado por Edith Head y la canción "Sylvia" está grabada por Paul Anka. Es una película de 105 minutos de duración y rodada en blanco y negro.

Informaciones radiofónicas

VIVIENDAS

En el ciclo denominado "Aquí la Unión Inmobiliaria" que se transmite los miércoles a las 19.30 por Radio Splendid, será analizado hoy el tema "Alquileres y vivienda".

CORRESPONDENCIA DE SCHÖNBERG

L.S.11 Radio Provincia de Buenos Aires transmitirá hoy a las 12 una audición dedicada a ofrecer a los oyentes detalles de la correspondencia entre el gran músico Arnold Schönberg y sus discípulos y amigos entre los años 1910 y 1951. Este programa corresponde al ciclo titulado "Enfoques" que dirige Luis Sambuceti.

"CON LA PATRIA ADENTRO"

En la audición "Con la patria adentro", que dirige el escritor Gustavo García Saraví y difundirá hoy Radio Nacional a las 20.45, Lola Membrives recitará "Los jazmines del país", del poeta Pedro Miguel Obligado.

MUSICA ARGENTINA EN LS1

En su audición "Compositores argentinos contemporáneos", que se transmite los jueves a las 17, por LS1 Radio Municipal, la compositora Alicia Terzian entrevistará mañana a Roberto García Morillo. Hará escuchar luego sus "Tres pinturas de Piet Mondrian", en versión dirigida por Antonio Tauriello.

LO DESAFIAMOS A VERLA... SIN CONMOVERSE!

A pesar de todo! Esto es la verdad de los mundos del TABU

TROCADERO - CALLAO - MAIPU (Avellaneda) 8 LA PLATA y AMBASSADOR (Mar del Plata)

Clemente Lococo S.A. y Paramount Films dan la bienvenida al astro GEORGE MAHARIS presentando su gran película.

CARROLL BAKER es la furia
GEORGE MAHARIS es la fuerza

Sylvia es la explosión!

JOANNE DRU · PETER LAWFORD · VIVECA LINDFORS · EDMOND O'BRIEN
ALDO RAY · ANN SOTHERN · LLOYD BOCHNER · Dirección GORDON DOUGLAS
Prohi. men. 18 años
HOY estreno OPERA - LOS ANGELES
PUEYRREDON - ROCA - ARGOS
GRAN SUD - FENIX y OPERA Mar del Plata

S.O.S.
El BROADWAY pide AUXILIO!!
Todos se aglomeran para ver a CATHERINE SPAAK en "TRES NOCHES DE AMOR".
El BROADWAY no da abasto y el AMBASSADOR lo sacará del paso..! Aleluya..!
A partir de mañana irá en esas 2 salas además del GRAND SPLENDID, FLORES y GRAL. BELGRANO
PROH. MEN. 18 AÑOS

LA MEJOR PELICULA DEL AÑO!
GANADORA DE 8 "OSCARS" DE LA ACADEMIA DE HOLLYWOOD
My Fair Lady (MI BELLA DAMA)
AUDREY HEPBURN
REX HARRISON
APTA PARA TODO PUBLICO
TECHNICOLOR SUPER PANAVISION 70
UN FILM WARNER BROS.
9a. semana
metropolitan CORRIENTES 1343
LOCALIDADES EN VENTA CON 8 DIAS DE ANTICIPACION
DIAS HABILES 18.10 - 22.10
VIERNES, SABADOS Y DOMINGOS 14.10 - 18.10 - 22.10

El film más premiado... conquistó el aplauso del público!
FESTIVAL INTERNACIONAL DE MAR DEL PLATA 1965
PREMIOS "CINE 65"
● A la mejor película.
● Al mejor director.
● Interpretación masculina: JARL KULLE.
PREMIO "CINE CLUB NUCLEO"
● A la mejor película.
JURADO DE LA CRITICA INTERNACIONAL
● Interpretación femenina: CHRISTINA SCHOLLIN.

UNA OBRA DE MAGICA BELLEZA...
CINE 65 - Abril de 1965
"... poesía y calidez; es poco frecuente hallar un enfoque adulto y sincero de la relación sexual. Lindgren consigue ambas cosas con una audacia transparente e intensa. Su honestidad sin tapujos plantea un agudo test para censores. Quien arroje la primera piedra se definirá a sí mismo."
LA PRENSA (Bs. As.) 25/3/65
"...un film adulto, con una audacia que no se traduce nunca en efectismo o pornografía."
EL MUNDO (Bs. As.) 1/4/65
"...uno de los más sanos y puros ejemplos del cine erótico."
Oficialmente seleccionada por los Festivales de LONDRES y NEW YORK

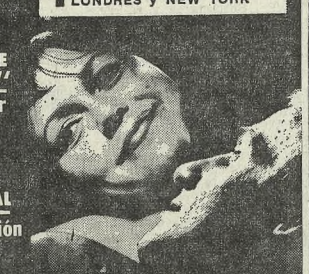

ADORADO JOHN
LA MARAVILLOSA REALIZACION DE LARS-MAGNUS LINDGREN
PROH. MEN. 18 AÑOS
mañana extraordinario estreno en los cines
PLAZA · SARMIENTO · CAPITOL · CALLAO
GRAL. PAZ - RIVERA INDARTE - PALACIO DEL CINE - RIO DE LA PLATA

...es una joya!
exclamó el LONDON'S FESTIVAL BALLET después de ver:
LA BELLA DURMIENTE DEL BOSQUE
Con la sensacional ALLA SIZOVA y el famoso BALLET DE LENINGRADO

APTA PARA TODO PUBLICO
SUPER PRODUCCION 70 MM MAGICOLOR
6 BANDAS DE SONIDO ESTEREOFONICO
REVOLUCIONARIO SISTEMA DE PROYECCION CINEMATOGRAFICA
DIAS HABILES: LUNES A JUEVES y MATINEES: VIERNES SABADO Y DOMINGO
Precio de las Localidades $ 130.-
4a semana en la pantalla gigante del CINE TEATRO COLISEO CHARCAS 1111
LOCALIDADES EN VENTA CON 3 DIAS DE ANTICIPACION

D.A.S.A. PRESENTA
LA INVITADA DE HONOR AL FESTIVAL DE MAR DEL PLATA!
Una comedia sublime, con humor y alegría de vivir!
Magníficos escenarios en Cinemascope y Color!

MAÑANA ESTRENO LUXOR LAVALLE 669

"LOS VALIENTES MUEREN DE PIE"
(None But the Brave)
Estrellas FRANK SINATRA
CLINT WALKER · TOMMY SANDS
Costellas: BRAD DEXTER · TONY BILL · SAMMY JACKSON · TATSUYA MIHASHI · TAKESHI KATO
Productor Ejecutivo: HOWARD W. KOCH Guionistas: JOHN TWIST y KATSUYA SUSAKI Productor y Director: FRANK SINATRA
INCONVENIENTE MENORES 14 AÑOS TECHNICOLOR® PANAVISION® Un Film WARNER BROS.
HOY estreno Cine NORMANDIE

PROTAGONISTAS MASCULINOS POR ORDEN ALFABETICO: ALFREDO ALCON, FRANCISCO PETRONE, JORGE SALCEDO, LAUTARO MURUA
PROTAGONISTAS FEMENINOS POR ORDEN ALFABETICO: FINA BASSER, MIRYAN DE URQUIJO
MILAGROS DE LA VEGA
DIRECCION RENE MUJICA
ARGUMENTO ORIGINAL DE SERGIO DE CECCO

UN REPARTO EXCEPCIONAL JAMAS REUNIDO EN UNA PELICULA AL SERVICIO DE UN CALIFICADO TEMA, AMBIENTADO EN EL BUENOS AIRES "CUCHILLERO" DE PRINCIPIOS DE SIGLO
producciones MARTIN RODRIGUEZ MENTASTI presenta
EL REÑIDERO
PROHIBIDA MENORES 18 AÑOS
FRANCISCO DE PAULA · ZELMAR GUEÑOL · LOLA PALOMBO
HAYDEE PADILLA · DISTRIBUIDA POR ARGENTINA SONO FILM (S.A.C.I.)

MAÑANA ESTRENO OCEAN LAVALLE 739 Y EN LA MEJOR SALA DE SU BARRIO

CINEMATÓGRAFOS

AMBASSADOR-Lavalle 777. 31-0700. 12.40, 14.35, 16.30, 18.30, 20.45 y 23.5, extr. éxito de la producc. CON GUSTO A RABIA. M. Legrand, A. Alcón, R. Trigo. Dir. F. Ayala. p|m|18|a. 20.20 y 22.35:. Show musical. Próx., J. Andrews en **Novicia Rebelde.** v14

ARIZONA - Lavalle 727. 31-6968. Sophia Loren en: AYER, HOY y MAÑANA. 13, 15.20, 17.45, 20.10 y 22.45 hs. Proh. men. 18 años. Cont. Platea. $ 70. Varied. v12

ARTE - D|Norte 1156. 14, 15.50, 17.40, 19.30, 21.20 y 23.10. Del moderno cine sueco: WEEK-END, un audaz y adulto estudio sobre los prob. sexuales d|matrimonio.

ASTOR - Corrientes 746. 45-5541. 13, 15.30, 17.50, 20.20 y 23: Buc Arg. EL SEXO Y LA JOVEN SOLTERA Tecnicolor (P|m|14, incl|18|afi.): c|Tony Curtis, Natalie Wood, H. Fonda, M. Ferrer v.18

ATLANTIC - Belgrano 1260. 38-3725. **Los tres del sol, La condesa descalza, El regreso del matón.**

AUDITORIO KRAFT - Florida 681. 31-2775, 13, 14.30, 16.20, 18.10 y 20 hs.: Varied. y reestreno absoluto, exclusivo: TIEMPOS MODERNOS Ch. Chaplin, c|P. Goddard. Aire acondic. Continuado. Sin restricc. v14

AVENIDA - Av. de Mayo 675. De 11 a 24: Not., El vivo del escudrón, Jerry Lewis. Pr. $ 18.

BIARRITZ - Suipacha 482. 35-0156. Estreno en To-AO 70 mm., seis bandas sonido magnético y maravillosa tecnicolor. A las 14.5, 16.20, 18.35, 20.50 y 23.5:. LOS PRIMEROS EN LA LUNA c|Edward Judd y M. Hyer; 13.50, 16.5, 18.20, 20.35 y 22.50: Varied. Progr. apto para t|público. v21

BROADWAY - 12.35, 14.50, 17.20, 20.10 y 23. ¡Picardía. Gracia. Comicidad! TRES NOCHES DE AMOR (Proh|m|14|años) en Technicolor Technisccope. c|Katherine Spaak, R. Salvatori. 19.50-22.30:. Show musical. Loc. en venta con 3 días. Sábado, trasnoche. v|perm.

CALLAO-Callao 27. 40-1898. 14.50, 16.50, 18.50, 21, 23.10: TABU (mundo prohibido), en tec.: 14.40, 16.30, 18.30, 20.30, 22.40: Varied. (proh|p|men|18|años. v12

CAPITOL - Santa Fe 1848. 44-2379. A las 15.20, 17.50, 20.25 y 22.55. Henry Fonda y W. Matthau en: LIMITE DE SEGURIDAD Noticiario. Sin restric. v12

CASINO CINERAMA - Maipú 336. 45-3500. EL MARAVILLOSO MUNDO DE LOS HERMANOS GRIMM Días hábiles, 15.30, 19 y 22.15 hs. Sábados, domingos y feriados, 13.30, 16.20, 19.10 y 22.15 horas. v.31

CATALUSA - 47-0662. Cont. 14 hs. **Lafayette, Pagaron con su sangre, Dino.**

CERVANTES - Belgrano 1820. El caballito sin cabeza, El abombado, Festival de Disney. v.19

COLISEO - Charcas 1119. 44-0242. 41-1115. CUARTA SEMANA DE TRIUNFAL ESTRENO. A las 16.20-18.30-20.50 y 23.15 horas: LA BELLA DURMIENTE DEL BOSQUE Una nueva realización con sentido moderno del BALLET en Superpanavisión 70 mm. Magicolor y 6 bandas de sonido estereofónico, realzando la música de Peter Chaikovsky. (apt. p|todo públ.) Local, en venta c|3 días anticip. 15.20, 18, 20.15 y 22.40: Sucesos Argentinos. v.14

DILECTO - 44-5885. 15.50, 19.20 y 22.40:. El insaciab. seductor: 14.20, 17.35, 21: ¿Quién duerme al sexo. v12

ELECTRIC - 35-1846. **Suspenso y emoción** en col.; **Para atrapar un espía,** R. Vaughn; **O.S.S. 117.** v12

GAUMONT - Rivadavia 1635, 40-3050. 15.15, 18.50 y 22.15: Noticiario y estr en "SUPER CINERAMA" EL FABULOSO MUNDO DEL CIRCO Sin restric. En marav.|Technic., c| J. Wayne, C. Cardinale, R. Hayworth, R. Conte. 18.35 y 22: Show musical. Loc. venta p|hoy y 7 días subsiguientes. v.31|5

GLORIA - Av. de Mayo 1225, 38-6966: Ext, est. Samba, Sarita Montiel, colores; **Historia de la feria,** M. Morán. NO-DO. v.12

GRAN MITRE - Bmé. Mitre 1332. 38-5591: Samba, Sarita Montiel; **El príncipe encadenado,** colores; v.19

GRAN VICTORIA - 34-1493. Santiago querido, Leo Dan, en tec.; **El Club del Clan,** P. Ortega. v12

GRAN REX - Corrientes 857. 35-7000. 12.10, 14.35, 17.20, 20.15, 23: Burt Lancaster y Jeanne Moreau en: EL TREN (Inc. men. 14 años) Defendieron con sus vidas algo que valía más que ellas... el honor de su país. Dir. John Frankenheimer. 14.20, 16.55, 20, 22.45: Not. Arg. 19.30 y 22.25: Show musical de "Los Tinogastehos" y sus canciones. Local, venta c|3 días anticip. Próx, estr.: Negocio..., emoción..., peligro... y mujeres en: **Dedos de oro,** James Bond, el agente secreto 007, magníficamente interpretado por Sean Connery. v12

GRAND SPLENDID-Santa Fe 1860. 44-0808. 14.30, 17, 20, 23. Catherine Spaak y Renato Salvatori en: TRES NOCHES DE AMOR Technicolor y Techniscope. 14.20, 16.35, 19.15, 22.15: Variedades. Proh|men|14|años, inc. 18. v19

HINDU - Lavalle 842. 35-1114. 13.5| 15.25|17.50|20.25|23: Deslumbrante, atrayente. Soraya-Alberto Sordi en LOS TRES ROSTROS DE UNA MUJER. Radiante tecnicolor. 17.40, 21.40: Show musical de Virginio Gobbi. v.13

IDEAL - Suipacha 378. 14, 16.35, 19.20, 22.15: Sucesos Argentinos y EL ROLLS ROYCE AMARILLO (Proh|m|18|afi.), I. Bergman, A. Delon y un gran elenco. Panav. y Metrocolor. En breve: HAMLET. v.12

IGUAZU - Lavalle 940. 35-4431. 13, 14.40, 16.30, 18.30, 20.45, 22.50: UGO TOGNAZZI: EL INSACIABLE SEDUCTOR Prohibida menores 18 años

LIBERTADOR - Ctes. 1234. 40-7443. 13.20, 15.10, 17, 19, 21.10 y 23.25: CRONICA DE UN NIÑO SOLO Un film que denuncia una lacra social que existe en todo el mundo. Dir. L. Fravio. 14.35, 16.25, 18.25, 20.25 y 22.35: Acto vivo y varied: Proh. men. 18 añ. v18

LORRAINE - Ctes. 1551. 14, 15.45, 17.30, 19.20, 21, 23: **Impacto emotivo, enfoque realista; LA CASA EN QUE VIVO.**

LOS ANGELES-Ctes. 1770. 40-3742. 14, 16.10, 18.30, 20.50, 23.10: Una romántica historia de amor GEORGE MAHARIS en SYLVIA Ph|18. c|la excit. Carroll Baker, Ann Sothern y Peter Lawford. v18

LUXOR - Lavalle 669. 31-3893. 13, 15.20, 17.50, 20.25 y 23: SORAYA en LOS TRES ROSTROS DE UNA MUJER, con A. Sordi y R. HARRIS. Dirig. por M. Antonioni, M. Bolognini y F. Indovina, en tecnicolor. v. 12

METRO-Cerrito 570 35-4219. 12.50, 15.12 17.39, 20.23, 23.7: EL ROLLS ROYCE AMARILLO (erh|18), Panavisión. Metrocolor. Rex Harrison, Jeanne Moreau, Shirley MacLaine, Alain Delon, Ingrid Bergman. 14.55, 17.23, 19.52, 22.36: Noticioso. v12

METROPOL - Lavalle 860. 35-1936. 13, 15.15, 17.35, 17.55, 22.25: Not. Arg.; 19, 15.30, 17.50, 20.30, 22.50: **Bicho raro,** con Luis Sandrini. Sin restric. v16

METROPOLITAN - Corrientes 1343, 40-0816. 18.15, 22.10, en punto. La mejor película de 1964: MY FAIR LADY (Mi bella dama) Apta para todo público. Rex Harrison, Audrey Hepburn. Música de Frederick Loewe. Radiante tecnicolor. 17.40, 21.40: Show musical de Virginio Gobbi. v.13

MONUMENTAL - Lavalle 780. A las 13, 14.30, 16.30, 18.30, 20.35 y 22.55: Not, y la hermosa comedia en colores: NO D'ELES IR SOLA A TU MUJER A ITALIA Apta para todo público. v12

MUNDIAL - Crrtes. 959, 35-3545. Cont. Chaplin. El Gordo y el Flaco. Tres Chiflados. Dibujos color y C'Sepe, Pluto, Donald, Espaguety. Gato Malandrín, Conejo, Pájaro Carpintero, Superratón, Deportivas viajes, etc.

NORMANDIE - Lavalle 861. 35-1400. 12, 13.45, 15.45, 17.55, 20.25 y 22.55: Suc. Argent. y LOS VALIENTES MUEREN DE PIE Frank Sinatra, Clint Walker, T. Sands, Technicolor. (U|14). Sábado trasnoche, Miérc. 19: Opera: George Maharis en escena. v.14

NOVEDADES - Cont. 12 hs. Notic. Esp. Soviét. Alem. Dib. color y C'Scope, Music., Deport, Viajes. v. perm.

OCEAN - Lavalle 739. 32-1515. 13.30, 15.40, 18, 20,30 y 23. A. Sordi y S. Mangano en: LA MIA SIGNORA (Pr|m|18|afi.) 20 y 22.30: Show musical. Hoy trasnoche. Jueves estr.: EL RENDIDERO (Proh|m|18|a.), A. Alcón y F. Petrone. v12

OPERA - Corrientes 860. 35-1335. A las 13.35, 15.50, 18.5, 20.35 y 23.10 en S. V. L. V. I. A. con C. BAKER, G. MAHARIS, P. LAWFORD, V. LINDSFORD, A. SOTHERN, A. RAY (Pr.|18) 13.15, 15.30, 17.45, 20.20 y 22.50: Suc. Arg. 20.5 y 22.35: Show musical c|MARBELLA Y SU COMBO COLOMBIANO, Miércoles 19, GEORGE MAHARIS con un formidable show que reune sus últimas creaciones, 5 UNICOS DIAS DE ACTUACION. Entradas en venta. Pullman $ 125

PARAMOUNT - Lav. 845. 35-0999. Cont. 13.30, 15.30, 17.30, 19.30, 21.20 y 23.10: Crónica de un niño solo (proh. 18 añ.). Dir.: Leonardo Favio. 13.15, 14.50, 16.55, 18.55, 20.55 y 22.45: Notic. v.14

PARIS - Lavalle 769. Cont., en tecnicolor. LA RONDA **El último paraíso,** p|m|18|a. v17

PLAZA - Corrientes 939. 35-7777. Loc. numeradas. 14.20, 18.20 y 22.5: El mundo está loco, loco, loco con un desfile multiestelar en tecnicolor. 13.50, 17.50, 21.40: Variedades EN BREVE: ADORADO JOHN. v26

PREMIER - Ctes. 1565, 46-2113. 14, 16, 18.5, 20.25, 22.45: Not, y NACIDOS PARA CANTAR Apta|p|todo p|con Y. Rivas, E. Guzmán, J. Ramón, Z. Faiad, Los T.N.T., Julissa, 20.10 y 22.30: Show music. v.12

PRINCESA - Suipacha 460. 35-1112. Continuado LOLITA Proh|18|a. Peter Sellers, James Mason. $ 30.

REAL - 45-3600. Continuado desde las 12 horas: FESTIVAL DE TOM Y JERRY, en colores. Not. v.12

RENACIMIENTO - Lavalle 925. 35-1850. IL SORPASSO con VITTORIO GASSMAN y CATHERINE SPAAK. 14, 16.5, 18.10, 20.15, 22.35, Proh. men. 14 años. Inc. 18 años. Concurrir con documentos. v17

ROSE MARIE - Avda. Ctes. 780, 45-6448. Cont. P|18 añ.: EL CINICO, El marido de m|mujer. v.12

ROTARY - Corrientes 565, 49-7061. Cont. Not. Si Versailles contara, tec. color. Daniel Gelin. Mañana: **Universo de noche.** Ph|18|a.

SARMIENTO-Lavalle 852. 35-3338. 13, 15.15, 17.35, 20.20, 23.5: LIMITE DE SEGURIDAD c. Henry Fonda, Frank Overton: 15, 17.20, 20.5, 22.50: Variedad. Sábado trasnoche 0.50 v19

SELECT LAVALLE - 35-0235: **Hombres, calmantes,** 13.10, 15.30, 18.40 y 21.40; **Hermanos enemigos,** 14.25, 17.15, 20.15 y 23.15. S|rest. Platea $ 70. Continuado. v.16

SUIPACHA - Suipacha 442. A las 14, 15.45, 17.50, 20.20, 22.50: Sucesos Argentinos variedades y SAMMY, LA FOCA LOCA S|reest. Una divertidísima creación de Walt Disney, en brillante Technicolor. v.12

TROCADERO-Lavalle 820. 35-1455. 12.30, 14.20, 16.15, 18.15, 20.40 y 23: TABU, MUNDO PROHIBIDO En colores. 14.10, 16, 18, 20 y 22.25: Variedad. P|m|18|a. v12

RITZ - Cabildo 685. 71-0686. No me manden flores, D. Day; **El fantasma de la Opera,** Cont. S|r. v19

ALMAGRO

ALCAZAR-Corrientes 4636. 86-3970. **El mundo perdido, Siete ladrones, Los comancheros.**

HOLLYWOOD - 86-4213, Cont. Suc. Arg. y **El Rolls Royce amarillo. Los jóvenes amantes,** pr|18|a. v.12

MEDRANO - 86-3501. Cont. El caball. s|cabeza, El prof. Voligoma, El abombado.

PALACIO DEL CINE - Riv. 3636. 88-4818. Cont. 14.30, 18.30, 22.40: **Tres noches de amor,** C. Spaak. tecn.: 16.50, 20.50; **El bígamo,** M. Mastroianni (p|m|14|años). v.12

ROCA - Rivadavia 3753. 87-1517. Cont. 14.50, 18.55 y 23: S Y L V I A c|CARROLL BAKER y GEORGE MAHARIS. A las 17 y 21.5: DIEZ HORAS DE TERROR, c|O. de Havilland; a las 14.30, 18.35 y 22.40: Suc. Arg. (Prog|proh|m|18|años) v.14

BARRACAS y BOCA

OLAVARRIA - 21-0454. **Amor de un día, Campeón del escándalo, Los diablos del circo.**

BELGRANO

BELGRANO - Cabildo 2356. 73-5691. **El caballito sin cabeza, El abombado.** Cont. v19

CABILDO - 73-3852. **Disloque en el presidio, El gordo Villanueva.** Continuado. Sin restricc. v.12

GRAL. BELGRANO - 73-7200. Pr|18|a. **Primero yo, Con gusto a rabia,** c|A. Alcón, M. Legrand. v12

GRAL. PAZ - 701-1212. (Prim|14) Cont. 14.20: Varied.; 14.35, 18.40 y 22.50: **3 noches de amor,** c|C. Spaak; 16.55 y 21: **El bígamo,** c|M. Mastroianni, V. de Sica. v12

GRAN SAVOY - 701-1500. Primen. 18 años. 15.5, 19 y 22.35: EL INSACIABLE SEDUCTOR; 16.45 y 20.50: SUPER SEXY. v.12

IDEAL MONROE - 73-7538. **La araña verde, Recuerdos de un médico, Vísperas de estreno** v.14

LIDO - 701-2996. Platea, $ 40. **Dos hermanos, dos destinos, Oro para el César,** S|r.

MIGNON - Juramento y Cabildo. 73-3899. **Nacidos para cantar,** Y. Rivas; **El último tanco,** S|Montiel.

PRINCIPE - Cabildo 2327. 73-2781. **El Rolls Royce amarillo, Servidumbre humana,** K. Novak. v.12

RITZ - Cabildo 685. 71-0686. No me manden flores, D. Day; **El fantasma de la Opera,** Cont. S|r. v19

BOEDO

CUYO - 97-6975. 16, 19.30 y 23.10: **Con gusto a rabia;** 14.10, 17.40 y 21.10: **Odyssey a la Roma Bikina,** c|M. Mastroianni. (Proh. m, 18 años).

EL NILO - 97-2984: **El insaciable seductor, Lástima que sea una canalla, El vigilante.** (Proh|18 añ.).

LOS ANDES - 97-4233. **Nacidos para cantar,** c|Y. Rivas; **Crucero de verano, El enamorado.** v.12

CABALLITO

ASAMBLEA - 923-3222. **Disloque en el presidio, Rebelde con causa, De los Apeninos a los Andes.** v12

LEZICA - Riv. 4622. Cont.: **Fiebre de primav., Canuto Cañete conse. del 7, Locuras,** t|r|y mambos. S|r.

MORENO - Rivad. 5050. 90-4303. **Con gusto a rabia, Primero yo.** Continuado. (Proh|men|18|a.). v12

PELLEGRINI - 59-1607. **Nacidos para cantar,** Y. Rivas; **La edad de la inocencia, Bala perdida.** S|rest. v12

RIO DE LA PLATA - 89-0344. 15.40, 19 22.30: **Con gusto a rabia,** c|M. Legrand y A. Alcón; 14, 17.20 y **20.40: Primero yo,** c|A. de Mendoza. (Prog|proh|men|18|años). v12

COLEGIALES

ALVAREZ THOMAS - 54-4999. **Sammy, la foca loca; La Cenicienta, Mis clientes traen cola.** v.12

ARGOS - 54-0673. 14.40-18.25-22.35: Suc. Arg. y SILVIA, en panav., c. C. Baker y G. Maharis; 16.40 y 20.50: DIEZ HORAS DE TERROR. (Proh. men. 18 años). v18

GRAN|CORDOBA - 772-0700. Mar. ple (Confes. de una ladrona), Rica, bonita y casad.; **Mal hijo.** P|14.

REGIO - 772-3350. Damas y men. $ 20. **Dos años de vacac., Mi noche d|bodas, El chico y el viento.**

RIALTO - 86-8764. P. 40. N. 20. **Aguilas al acecho, Los valientes andan solos, Mano justiciera.**

FLORES

COLISEO - Bonorino 36. 63-6131. El insaciable seductor. U|Tognazzi; **Nacidos para cantar,** Y. Rivas; **El último tanco,** S|Montiel.

CONTINENTAL - 63-2218. **Sammy, la foca inca; La más. del Dr. Syn, Mis clientes traen cola.** v12

FENIX - Rivadavia 7802. 612-8858. Cont. 16 y 20.35: DIEZ HORAS DE TERROR; 17.35 y 22: Suc. Arg., 19

Comenzará hoy el Festival de Cannes

PARIS, 11 (AFP). — Mañana será inaugurado el Festival Cinematográfico Internacional de Cannes, en el que intervendrán numerosas películas provenientes de todo el mundo. Aparte de los corto metrajes que competirán, enviados por Bélgica, Suiza, Holanda, China, Alemania Federal y Yugoslavia, intervendrán en el certamen los largo metrajes que consignamos a continuación, acompañados de la fecha de su presentación:

12 de mayo: Estados Unidos, inauguración del festival con el film fuera de concurso "In harm's way" ("Primera victoria"), de Otto Preminger.

13 de mayo: Gran Bretaña, "The knack", de Richar Lester; Unión Soviética, "Javoronok", de Nikita Kourijine y Leonide Menaker.

14 de mayo: Bulgaria, "Gorechto Pladue" ("Mediodía tórrido"), de Zako Heskia; RAU, "El haram" ("El pecado"), de Henri Barakat.

15 de mayo: Francia, "Yo-yo", de Pierre Etaix.

15 de mayo: Hungría, "Una danza eterna", de Tamas Banovitch; España, "Los organillos", de Juan Antonio Bardem.

17 de mayo: Francia, "La 317 section", de Pierre Schoendoerffer; México, "Tarahumara", de Luis Alcoriza

18 de mayo: Grecia, "Prodossia" ("Traición"), de Kostas Manoussakis.; Suecia, "Alskande par" ("Los enamorados"), de Mai Zetterling.

19 de mayo: Japón, fuera de concurso, "Tokyo Olympiades", de Kon Ichikawa.

20 de mayo: Checoslovaquia, "El espejo de las gaviotas", de Jan Kadar y Elman Kros; Estados Unidos, "The collector" ("El obsesionado"), de William Wyler.

21 de mayo: Suecia, "Mitt hem ar Copacabana" ("Mi casa en Copacabana"), de Arne Sucksdorff; Australia, "Clay", de Giorgio Manglamelo; Estados Unidos, fuera de concurso, homenaje a John Kennedy con "Years of lighting, days of drums"

22 de mayo: Brasil, "Noite vázia" ("Los juegos nocturnos"), de Walter Hugo Khouri; Gran Bretaña: "The hill", de Sidney Lumet.

23 de mayo: Gran Bretaña, "The ipcress fils" ("Peligro inmediato"), de Sidney Furie.

24 de mayo: Polonia, "El primer día de la libertad", de Alexandre Ford; Italia, "El momento de la verdad", de Franco Rosi.

25 de mayo: Francia, "Fifi la plume", de Albert Lamorisse; Rumania, "El bosque de los ahorcados", de Liviu Giulei.

26 de mayo: España, "El juego de la oca", de Manuel Summers; Unión Soviética, "Erase un viejo y una vieja", de Grigori Chujrai

27 de mayo: Argentina, "El reñidero", de René Mujica; Japón: "Kwaidan", de Masaki Kobayashi.

28 de mayo: Estados Unidos, clausura, fuera de concurso, "Mary Poppins", de Robert Stevenson.

"Querido John" es una novedad de origen sueco que refiere una historia sentimental protagonizada por Jarl Kulle (el notable lector de "Karin, reina adolescente") y Christina Schollin, que aparece en la fotografía en una escena del film. El realizador fue el joven Lars Magnus Lindgren, quien estuvo presente en el último festival de Mar del Plata con motivo de la presentación de su película. "Querido John" será distribuido por Selecciones Gala

Música para hoy

TEATRO COLON. A las 21. Función fuera de abono. "La Traviata", de Verdi. Con Anna Moffo (Violeta), Carlos Cossutta (Alfredo), Gabriel Bacquier (Jorge Germont) y demás intérpretes de representaciones anteriores. Director: Juan Emilio Martini. "Regisseur" Cecilio Madanes.

MUSEO NACIONAL DE ARTE DECORATIVO, Avda. del Libertador 1902. A las 21. Inauguración de la temporada del Mozarteum Argentino. Recital de presentación de la clavecinista Sylvia Marlowe. Obras de Couperin, Rameau, Bach, Sauguet y Domenico Scarlatti.

CENTRO NAVAL. Florida 801. A las 18.30. Sesión inicial de un ciclo de conciertos patrocinado por la Subsecretaría de Cultura del Ministerio de Educación y Justicia y el Centro Naval. Recital de guitarra por Irma Costanzo. Obras de De Visée, Sor, Llobet, Moreno Torroba, Pisani, Ramírez, Barrios y Ayala.

FACULTAD DE CIENCIAS MEDICAS. Paraguay 2155. A las 21.30. Tercer concierto del Ciclo de Solistas y Conjuntos de Cámara Argentinos de LRA Radio Nacional. Delia Milano (piano) en obras de Rusconi, Liszt, Sanmartino, Albéniz, Sofía, Chopin y Milano. Trío integrado por Luis Walter Pratesi (violoncelo), Mariano Frogioni (clarinete) y Donato Oscar Colacelli (piano) en páginas de Beethoven, Schuman y Brahms.

SALA BREYER. Maipú 267. A las 17.45. Recital de violín por Luis Grinhaus, acompañado en piano por Berta Rosenohl, con el auspicio de la Asociación Artística Pablo Bondorevsky. Obras de Vitali, Mozart, Sarasate, Troiani y Brahms.

ALIANZA FRANCESA. Córdoba 936. Disertación, con ilustraciones sonoras, por Odile Barón Supervielle, sobre el tema "El aporte de la actual música francesa y otras expresiones contemporáneas: música electrónica y música concreta".

RED EN COLORES!!!
Bellísima... Véala en:
ABOLENGO
Avda. Santa Fe 1726
y DECORACIONES SANTA FE
Avda. Santa Fe 3371

CONSULTORIO DE GERIATRIA
Dr. Antonio N. Vollinoti
Exclusivamente enfermedades de la vejez. Pueyrredón 1108, 2o. piso
T. E. 82-4964 y 63-0421
Martes y jueves de 15 a 17 horas

Cine aplicado a la psicología

El Cine Club Docente Renard ofrecerá mañana a las 20, en Cerrito 1493, una función dedicada a la psicología en el cine. Proyectará "Conducta infantil" (2 y 3 años) y "Timidez". Fuera de programa se exhibirá el film canadiense "Ronde carrée".

Críticas de TV

DOS BELLOS CONCIERTOS

Otros dos momentos artísticos de excepcional jerarquía ha ofrecido Teleonce a ese amplio sector del público que anhela ver incluidas expresiones musicales de trascendencia a los programas regulares de televisión. Canal 11 viene, desde hace bastante tiempo, atendiendo a ese requerimiento de manera que obliga al aplauso sin reservas, con sus "Conciertos del Domingo", que se difunde ahora a las 23.20, sobre material de procedencia británica, que comprende actuaciones de orquestas de varios países europeos. Las sesiones que nos ocupan estuvieron, respectivamente, a cargo de la Orquesta de Cámara de Stuttgart y de la Orquesta Filarmónica Checa, de Praga — dos de los más prestigiosas agrupaciones instrumentales del mundo— que actuaron bajo las órdenes de sus titulares, los maestros Karl Münchinger y Karel Ancerl. La primera hizo escuchar páginas de Bach —notabilísima la traducción del "Concierto Brandeburgués No. 2", con un trompetista extraordinario— de Mozart ("Divertimento K. 136") y Respighi ("Tercera suite de arias y danzas antiguas"), y en cuanto a la Filarmónica Checa, presentó trabajos de dos de sus más famosos compatriotas —obertura de "La novia vendida", de Smetana y dos de las "Danzas eslavas", de Dvorak, vertidas de manera memorable. Entre una y otra, figuró el "Concierto No. 2, op. 22", de Saint Saëns, en cuya parte solista actuó admirablemente la pianista inglesa Moura Lympany. Visión y sonido no resultaron en todo momento impecables, pero, aun cuando deba lamentárselo, ésto no impide que ambos programas deban ser calidamente elogiados.

ESTUFAS - COCINAS CALEFONES, A GAS, CARBON, KEROSENE Y SUS REPUESTOS
ISTILART
PERU 480

ALQUILE SU COCHE ULTIMO MODELO
ALQUILAUTO
BERLINGIERI
(Rental Car System)
TARIFAS MAS CONVENIENTES
TRAMITES MAS RAPIDOS
Bulnes 2730 T.E. 72-3001
H. Yrigoyen 1620
T. E. 45-9801
La Plata-Mendoza-Rosario
Córdoba - Bahía Blanca

SALTA A LA VISTA...
su gran calidad!
VINOS SALTEÑOS de jerarquía!
RIO SECO
reserva tinto
BUEN RETIRO
torrontés blanco
Producidos desde 1912 en los viñedos propios de Bodegas EL RECREO S. A. de JULIO MICHEL TORINO e hijos, Cafayate (Salta)
Distribuidores Exclusivos
CHIBAN Y GARCIA
CHARCAS 2549
T. E. 82-5817/5821

Quehacer teatral

El Embassy Casino vuelve por sus fueros teatrales. Con producción ejecutiva de Alberto Haynes y Norman Erlich, se concerá allí en la segunda quincena de junio "Detén el mundo que quiero bajarme", de Anthony Newley.

En una nueva faz de su actividad, dirigirá Martín Cluet, sobre bocetos de Saulo Benavente. La versión pertenece a Shura de Paul y el vestuario a Bergara Leumann.

Se cuenta hasta el presente con Osvaldo Pacheco y, posiblemente, Eva Dongé, en su reaparición. La orquesta se confiará a Pocho Gatti.

Tras este inicio, se desea presentar luego dos comedias musicales argentinas, siendo la primera una cabalgata que se inicia en López Planes.

* * *

En el IFT y a partir del sábado, en funciones por realizarse esos días y los domingos a las 15, volverá "Platero y yo", teatralización del inmortal libro de Juan Ramón Jiménez.

Serán otra vez sus conductores Georgina de Uriarte y Walter Yonsky, acompañados por Inés Mariscal y Norberto Campos.

* * *

Yonsky también intervendrá en otro espectáculo. Trátase de "Estela de madrugada", de Ricardo Halac, laureado autor que debutó con "Soledad para cuatro".

Se cuenta levantar el telón a mediados de junio. El responsable es Yirair Mossian, y participarán, además, Fausto Aragón, María Elina Rúas, Elsa Piuselli, Federico Luppi y Martín Adjemian, con bocetos de Armando Sánchez y Hugo Aguirre.

* * *

El 10 de junio se repondrá en el Achalay "Dame tus labios, Lisette", de Malena Sandor. Concertará la producción Gérard Huillier, con escenografía de Luis Diego Pedreira y faz musical confiada a Oscar Faela, sobre temas pertenecientes a George Andreani.

Elenco: Myriam Sucre, Osvaldo Cattone, Rolando Dumas, María José Demare, Humberto Serrano, Carlos Luzietti, Elena Petraglia, Marisel y Alicia Nayan. Preparación vocal de Alexia Prat Gay y figurines de Eduardo Fasulo.

* * *

El Teatro del Altillo anuncia para el próximo 27 el estreno de otra pieza del mencionado Halac, "Fin de diciembre", ya dada a conocer en Mar del Plata.

Con montaje de Augusto Fernández y Roberto López Pertierra, la interpretarán Elena Tritek, Eduardo Lobato, Juan Pablo Boyarjián y León Sarthier.

* * *

Domenico Modugno ha decidido cambiar de género. Pero no del todo. Se une a nuestra recordada Edmonda Aldini.

Será el protagonista de "Delito en la isla de las cabras", de Ugo Betti. El pero radica en que será una versión musical, que se presentará a fines de este mes en Roma y cuya partitura pertenece, naturalmente, a Modugno.

* * *

El Festival de Edinburgo ofrece este año, entre el 22 de agosto y el 11 de septiembre, un interesante programa. Incluye: "The Amen Corner", de James Baldwin, en "régie" de Lloyd Richards; "I due gemelli veneziani", de Goldoni, en interpretación del Teatro Stabile di Genova y conducción de Luigi Squarzina; Ralph Richardson en "You never can tell", de Shaw, y un montaje especial de "Macbeth" a cargo de un grupo local.

TELEVISION

Canal 7 - Teléf. 32-7091
" 9 - " 72-3075
" 11 - " 91-9236
" 13 - " 27-3661

10.10 (13) Danos este día. Invocación religiosa.
10.20 (13) Servicio de interés público.
10.30 (13) La hora de los pibes.
11.— (9) Shanon del Caribe, serie.
11.30 (9) Película con Donna Reed.
(13) Enciclopedia en TV.
12.— (9) Remates musicales.
(13) Papá lo sabe todo, serie
12.30 (13) El show de la alegría.
13.— (13) Noticiero
13.30 (13) Buenas tardes, mucho gusto.
14.30 (9) Película de largo metraje, "De mil amores", con Rosita Quintana.
15.— (11) La hora de la mujer, con Susy Kent.
(7) Carrousel femenino.
(13) Telecine 13: "El juego del amor y del azar", con Silvia Legrand.
15.30 (7) Teleteatro de las Estrellas.
16.— (7) Mujeres a la hora del te
16.30 (11) Teleteatro con Alba Castellanos y Carlos Cores.
(9) Películas en serie.
(13) Los hermanos, teleteatro.
17.— (7) Teleteatro con María C. César y A. Argibay.
(9) Angel, serie.
(11) Casa submarina serie
(13) Buenas tardes, mucho gusto. 2da. edición
17.30 (7) Horangel. Horóscopos.
(9) Furia, serie.
(11) Cine aventura
(13) Teleteatro con Eva Dongé.
18.— (7) El niño del circo.
(9) Pete y Gladys, serie.
(11) Daniel el terrible, serie
(13) Panorama hogareño.
18.30 (7) Botas de siete leguas.
(9) Vuelve Cisco Kid y su compañero Pancho.
(11) Lassie, serie.
(13) El amor tiene cara de mujer, teleteatro.
19.— (11) El llanero solitario, serie
(9) Maison Polyana, teleteatro.
(13) Los Tres Chiflados, serie cómica
19.30 (7) Noticiero.
(9) Dr. Kildare.
(11) Viaje al fondo del mar
(13) La patrulla fantasma, serie.
20.— (7) La moda al día.
20.30 (7) Teatro premiado, serie.
(9) La matraca, programa cómico c|R. Pastore, A. Anchart, etc.
(11) Los alegres romances de Beatriz.
(13) Casos y cosas de casa telecomedia.
21.— (7) El show de Septimio.
(11) La Revista Dislocada.
(13) Casino Philips.
21.30 (9) Show musical con Rita Pavone.
22.— (7) Noches de boxeo. Desde el Luna Park.
(9) Richard Boone. Show.
(11) El fugitivo, serie.
(13) Pensión de artistas, telecomedia.
22.30 (13) Intriga en Hawaii.
23.— (7) Noticiero.
(9) Polémica en el fútbol. desde exteriores.
(11) El reporter Esso y PronostiKA.
23.30 (11) Cine: "Una viuda casi alegre", c|R. Escalada.
24.— (7) Médico, serie.
(13) Parlamento 13 y Un momento de meditación.
1.— (7) El último café.

Canal 8 - Mar del Plata - 4-9321

11.— Bat Masterson, serie.
11.30 Patrulla de caminos, serie.
12.— Tribuna agropecuaria.
13.30 Lee Marvin presenta.
13.— Inf. Mercado de Vacunos.
13.30 Tombstone Arizona, serie.
14.— 1a. edic. Telenoticiero.
14.10 Largometraje.
16.— Teleteatro Odol.
16.30 Panorama hogareño.
17.— Teatro Palmolive.
17.30 Tele Ocho pequeñocho.
18.30 Teleteatro.
19.— Show de Lolita Torres.
20.— "Grindl", serie.
20.30 Los Picapiedras, serie.
21.— Special 9.
22.— El fugitivo.
23.— El 8 en la opinión.

RED EN COLORES!!!
Novedad alemana...
La tienen:
TAPICERIA ORIENTE
Cangallo 855
y DECORACIONES SANTA FE
Avda. Santa Fe 3371

CARNE
por kg.
PALETA $ 140
CUADRIL „ 190
BIFES „ 150
ASADO „ 100
PECETO „ 190
NOVILLITO TIPO EXPORTACION FRIGORIFICO
Proveedora General de Carnes
71-1165 — SALGUERO 3031
(Entre Libertador y Figueroa Alcorta). Reserve su pedido por teléfono.

TV: Enfoques

PRONOSTICOS

Mañana cumplirá dos años consecutivos de permanencia en el aire el microprograma meteorológico denominado "Pronostika", que se transmite diariamente por la onda del Canal Teleonce, haciendo llegar a los televidentes una imagen de las condiciones climáticas y atmosféricas del país con fines exclusivamente informativos.

DEPORTES

Por la onda del Canal 7 se difundirá desde el 18 del actual a las 23.30, todos los martes, un espacio dedicado a tratar cuestiones vinculadas con el deporte en general —especialmente fútbol— a cargo del comentarista Dante Panzeri.

HOY

Canal 7 transmitirá a las 21 el espacio musical titulado "El show de Septimio" en el cual actúan "Los cinco del ritmo", Los TNT, Maribel Marcel, Los Carl Twing, Hugo Dargó Olga Francés y Emilio Buis y su ballet. Canal 9 exhibirá a las 21.30 el "Show de Rita Pavone" con la participación central de la popular cantante italiana de la nueva ola, y otras figuras del género. Canal 13 proyectará a las 21 "Casino Philips" en el cual debutarán figuras de la jerarquía de Gene Krupa, Millie Small, acompañados por Brescia Taybee, Juan y el ballet de Héctor Estévez. La conducción del espacio está a cargo del comediante Juan Verdaguer.

TELETEATROS

Canal 7 pondrá en escena a las 17 el teleteatro denominado "Ella, extraña, incomprensible" cuyos protagonistas son María Concepción César, Alberto Argibay, Alma Velez y un calificado elenco. Canal 9 televisará a las 19 en el ciclo "Maison Polyana" una obra unitaria interpretada por Aída Luz, Fernanda Mistral, Ignacio Quirós, Perla Santalla, Marcela López Rey, Gloria Raines, Enrique Kossi y otros valores de la escena nacional. Canal 13 representará a las 22 "Pensión de artistas", telecomedia escrita por Abel Santa Cruz, actuando Raúl Rossi, Beba Bidart, Pepe Soriano y Silvia Montanari.

POLITICAS

En el ciclo de actualidad titulado "Parlamento 13", que se transmitirá a las 23.30 por Canal 13, con la dirección de Julio Gancedo y conducción de los periodistas Simón Stolar, Carlos Acuña, Alfredo Bufano y Angel Anaya, serán tratados temas vinculados con el costo de la vida y la ley de abastecimiento.

Nueva obra en la sala de "El Carmelo"

En el teatro El Carmelo se estrenará mañana la obra "Un leve pecado capital", de Néstor Romano, con la dirección de Bernardo Roitman. Será interpretada por Enzo Bellomo, Luisa D'Amico, Esther Ducasse, Néstor Maidana, Juan José de la Sota y Rubén Paz.

HOY LEA TV GUIA
¡LA GUIA MAS COMPLETA PARA VER TELEVISION!

PELUCAS
CABELLO NATURAL
DESDE $ 8.800
Peinados CERRITO
T. E. 35-7038
A un paso del Obelisco
CERRITO 254

DECORACIONES Centro y todavía estos precios:
CORTINAS!!!
1,60 alto $ 500
1,80 „ „ 600
2.— „ „ 700
2,20 „ „ 800
Limitada cantidad
CANGALLO 1717

DESDE HOY
LOCALIDADES EN VENTA
para la sensacional presentación de
JULIE ANDREWS
(Laureada como la mejor actriz del año) en

TODD-AO (70 mm.) Color de LUXE
LA NOVICIA REBELDE
(THE SOUND OF MUSIC)
Producida y Dirigida por ROBERT WISE
APTA PARA TODO PUBLICO
SENSACIONAL ESTRENO
JUEVES 20 EXCLUSIVAMENTE
Ambassador
LAVALLE 777
LOCALIDADES EN VENTA CON 8 DIAS DE ANTICIPACION

200 REPRESENTACIONES
de la obra que conquistó todos los premios a la mejor producción teatral de 1964
¿Quién le teme a Virginia Woolf?
de EDWARD ALBEE
MYRIAM DE URQUIJO
IGNACIO QUIROS
SELVA ALEMAN
EMILIO ALFARO
Dirección: LUIS MOTTURA
PROH. MEN. 18 AÑOS

teatro REGINA CASA DEL TEATRO
SANTA FE 1235

NUNCA UN FILM TUVO MEJORES CRITICAS!
CRONICA DE UN NIÑO SOLO
UN FILM DE LEONARDO FAVIO
PROH. MEN. 18 AÑOS
2a. semana
PARAMOUNT - LIBERTADOR
HOY a las 22.30 hs. FUNCION ESPECIAL CON DEBATE en el Cine LIBERTADOR auspiciada por el CENTRO DE ORIENTACION DE MENORES en su inauguración

15 Unicas Funciones
CONJUNTO DE
DANZAS POPULARES DE
UCRANIA
DESDE EL 19 DE MAYO EN EL
LUNA PARK
LOCALIDADES EN VENTA DESDE EL VIERNES 14

en venta
PLANETA
nº 4
en todos los quioscos y librerías
Editorial Sudamericana
Humberto Iº 545 - Buenos Aires

INSTITUTO DE ESTUDIOS PREESCOLARES
CORDOBA 1525, 7º PISO
Abierta la inscripción para el segundo curso de CAPACITACION Y PERFECCIONAMIENTO DE MAESTRAS JARDINERAS que comienza el 1º de junio
PSICOLOGIA
PEDAGOGIA y DIDACTICA
LITERATURA INFANTIL
TEATRO DE TITERES
PANTOMIMAS DE MANOS
JUEGOS TEATRALES
EXPRESION CORPORAL
MIMO y PANTOMIMA
EDUCACION FISICA
RECREACION
NARRACION DE CUENTOS
INVESTIG. FOLKLORICA
MATERIAL DIDACTICO
DIBUJO, PINTURA y COLLAGE
CANCIONERO RECREATIVO
JUGUETERIA
PRACTICA DE LA ENSEÑANZA
DURACION DEL CURSO: 1o. de junio a 15 de diciembre
HORARIO DE CLASES: martes y jueves de 18 a 21 hs.
DIRECCION: Marta Giménez Pastor de Viacava
INFORMES: 41-8667

ASOCIACION WAGNERIANA
CONCIERTO INAUGURAL
TEMPORADA 1965
SOLISTA, CORO y ORQUESTA
Lunes 17 de Mayo, 22 hs. - Martes 18 de Mayo, 18,15 hs.
En el GRAN TEATRO BROADWAY
Solistas: SILVIA MARLOWE (Clave)
NOEMI SOUZA (Contralto)
ANGEL MATIELLO (Barítono)
Director: ISAAC J. WEINSTEIN
Programa: BACH Cantata Nº. 106 - Concierto en RE Menor - HAYDN Concierto en RE Menor.
El Viernes 14 se clausura la conscripción de socios con cuota de ingreso reducida.
La Secretaría atiende de 16 a 19 hs.
Santa Fé 1243 - Casa del Teatro

CINEMATÓGRAFOS

SAAVEDRA

AESCA - 70-8419. Niños $ 30. **Al Capone, El escuadrón blindado, Rivales de Al Capone.**

SUR

BUEN ORDEN - 18.30-22.30: **El insaciable seductor, El magnífico cornudo, El moralista.** P|18. Cont.

CECIL - 34-5461. **Cuarenta grados de amor, La madonna de las siete lunas, El séptimo velo.** Sin restric.

CONSTITUCION - 23-0248. Pl. $ 40. **Demetrio el gladiador, Viaje al fondo del mar, Los comancheros.**

GRAN SUD - 23-6844. Cont. **Sylvia, Diez horas de terror** (proh. men. 18 años). v18

GRAN UNION - 97-2565. Desde|sind. Dam. $ 20. **Mi dulce geisha, Hoy, de odio, El niño que robó un millón.**

NATIONAL PALACE - 97-1723. **Soldteros en luna de miel, Problema mundial, En busca d|amor.** D|$ 25.

SELECT SAN JUAN - 97-5908. Cont. Prohib|18 añ. **Abrirás de las nubes, Twist, locura de juventud, Tres balas perdidas.**

VILLA DEL PARQUE

PARQUE - 50-4448. **Nacidos para cantar, Yo el mujeriego, Las tres coquetonas.** v-12

VILLA DEVOTO

DEVOTO - 50-1443. Niñ. $ 50. **El hombre y la bestia, Un tiro de terror, La torre del misterio.** v16

NOBEL - 50-3552. Estr. simult. V. Rivas: **Nacidos para cantar, Mi último tango, tecn.** v-12

VILLA URQUIZA

EDEN PALACE - 51-2135. Dam. y niñ. $ 20. **Quince días de vida, 2 sarg. elaunros, Espías e|Lisboa.**

GRAND BOURG - 52-6419. **El insaciable seductor, El magnífico cornudo, Los inmigrantes** Cont. v12

25 DE MAYO - 51-1859. Estr. sim. **Nacidos para cantar, Bel'a recuerdo, Vuelven los 5 Halcones.**

— SUBURBANOS —

ADROGUE — Gran Cine Adrogué - La vanu descubre. **Maridos en peligro,** Octavo día de la semana, **BANFIELD** — **San Martín** - Extra. conyugal, El silencio, Lujuria tropical.

BELLA VISTA — **Gran Pacífico** - 656-0353. La vida íntima de cuatro mujeres, Crimen a las siete.

BERNAL — **Monumental** - Nacidos para cantar; La verbena de la Paloma. Variedades. v12

CASTELAR — **Gran Castelar** - 629-1227. La jaula d|amor, Cuatro confesion., La moned. de l|suerte.

Select - 629-1227. Viva Villa, La patrulla de Bataán, El látigo vengador.

FLORIDA — **Las Vegas** - Av. San Martín 3430. 740-3192. Varied.: La vida en broma; Adiós, ídolo mío. v12

G. DE LAFERRERE — **Gran Lafferère** - Intriga internac., Al oeste d|Montana, 3 desaf. Tarzán.

HAEDO — **Gran Rex** - 658-7046. La revancha de la Másc. de Hierro, La escuad. d|infierno, Grit. libert.

I. CASANOVA — **Gran Casanova** - Vuelven los 5 Halcones, El caballo blanco. El ciclón.

ITUZAINGO — **Gran Ituzaingó** - Nacidos para cantar, Crucero de verano. v12

JOSE C. PAZ — **Paz** - Ratas humanas, D. Mourrow: Jet sobre el Atlántico, Virginia Mayo.

LANUS — **Gran Opera** - 241-2492. Nacidos para cantar, Noches de Casablanca, Twist loc. d|juventud. v19

L. DEL MIRADOR — **Avenida** - La revancha de Jesse James, Vampiros diesnacio, Jugad. y caball.

L. DE ZAMORA — **Avenida** - El Rolls Royce amarillo, Nunca comprarás mi amor, Varied.

LUJAN — **Numancia** - Tel. 1491. Ultimo atardecer, K. Douglas; El fantasma de la Opera.

MARTINEZ — **Bristol** - Marisol rumbo a Río, Nacidos para cantad. S|restr.

MERLO — **Gran Merlo** - T. E. 205. Bahía de Palma, El carifioso, 800 leguas de viaje submarino.

MORENO — **Monumental** - Tel. 59. Día damas: Las coristas, Punto y banca, Siete gritos en el mar.

MORON — **Achával** - 629-3164. Cont. S|restr. La sospecha; Simbad, el mozo; De Dunkerq. a Hiroshima

Marón - Nacidos para cantar, Buenos días, Acapulco, La ley de las pistolas. v12

Ocean - A Brown 846. 629-9046. Exodo, Los hijos del trueno, S|rest. Cont, Plat. $ 50. v12

OLIVOS — **Atlantic** - Una voz en la sombra, El tren S|restric. v12

York - 791-5922. Variedades, Hotel internacional, Codicia bajo el sol.

Paris - Lisiers 3665. Progr. de acción! Varied.: Los tambores de Fumanchú (episodios).

QUILMES — **Cervantes** - Rivad. 125. 203-1234. El beso del vampiro, La momia, Pasarero y su dama.

RAMOS MEJIA — **Gran Belgrano** - Cont. Cicatrices del alma, Jóvenes amantes, Acusado de homicidio.

San Martín - Nacidos para cantar. El cielo y la tierra. v12

S. A. DE PADUA — **Gran Sarmiento** - Entrega inmediata. Próximo día su pasado, 1000 noches árabes.

SAN FERNANDO — **Hispano** - 744-2593. Las vírgenes, Con gusto a rabia. Prohi|8. Fatr simult. v17

Tamagni - Los tigres del mar, El gran escape.

SAN ISIDRO — **Centenario** - 743-1879. No tengas miedo a la muerte, El patrullero, Eco ditamb. S|r. v12

SAN JUSTO — **Gran San Justo** - Los inconquistables, Ultimo atardecer, La legión del desierto.

Sala - Tel. 651-0632. Mañana rumbo a Río. Nacidos p|cantar. Cont v12

Gran Plaza - Uruguay 7 755-0516. El desprecio. Con gusto a rabia. P|cantar. v12

Moreno - Moreno 45 755-2346. Mientras dure la tempestad, La gran guerra y la paz

SANTOS LUGARES — **Ocean** - La guerra y la paz (Tec.), El capitán sin barco, Variedades.

TIGRE — **Gran Delta** - 749-0313. La verbena de la Paloma, Nacidos para cantar (V. Rivas). v12

V. ALSINA — **Carlos Gardel** - La cigarra no es un bicho, La yapeta, El vampiro negro. P|h|18añ.

VICENTE LOPEZ — **Avenida** - 795-3286. Nunca comprarás mi amor, El R. Royce amarillo. P|18. v12

Electra - Maipú 1410. 791-0047. El fantasma de la Opera. Papá ganso (c|C. Grant). v12

VICTORIA — **Rex** - El motín del Caine, Las dos caras del doctor Jekyll.

VILLA DOMINICO — **Avenida** - 207-7326. Sabaleros. Los apuros de dos gallos, El enamor. v12

VIRREYES — **Virreyes** - Un loco con suerte. Vértigo entre los muertos; Varan, el increíble.

LA PLATA

ASTRO - La pasajera, El puente del río Hibou, El amor bestial. 16.30 y 21 horas.

BELGRANO - Los crímenes de Hitler. Cairo, Túnel 28. Cont. 13.30

COLISEO PODESTA - Topkapi Ataque. Cont. 14.30 hs.

GRAN CINE 8 - Cosecha de odio, Tabú. 16.30 y 21 hs.

GRAN ROCHA - Safari sensacional, Gran circo. 16.30 y 21.15 hs.

MAYO - Problemas de alcoba, Papá ganso. 16.15 y 21 horas.

ROCA - Films cortos. La tragedia de Río Grande. Cont. 14 horas.

MAR DEL PLATA

AMBASSADOR - P|18. 2 secc. 16.45 y 20.45: **Congr|dmaridos, W|Chiari. Col.: Tabú** (Cuando prohibido).

ATLANTIC - I|14. Cont. 15.45|19.55: **Vampiros del espacio; 17 y 21.15: Jugador y caballero, D. Clark; 18.10|22.20: El triángulo de la muerte, c|B. Payton.**

BRISTOL - Cine Club. 20.30 y 22.30. Mañana: **La brigada de los valientes, T. Donahue.**

COLON - Pr|14. Cont. 14.30-20.10: **El reencuentro, La ragazza di Bube; 18.30: Caza al hombre.**

GRAN MAR - Pr|18. Cont. 17 y 20.45: **Kozara (A sangre y fuego),** B. Sotler: 18.50, 22.40: **Extraconyugal,** R. Salvatori, F. Rainé. Jueves: El rendidero c|A. Alcón.

LIDO - Pr|14. Cont. 16 y 20: **Sedducida y abandonada,** S. Sandrelli; 17.50|21.50: **Alta infidelidad, c|M. Vitti, N. Manfredi.**

LUNA - Sir. 2 secc. 16.45, 21: Not. i tecn.: **El mundo está loco, loco, loco,** c|S. Tracy, M|Rooney.

MIGNON - Pr|18. Cont. 13: **Las pildoras de Hércules, Han robado un vigilante, Picaras vampiresas.**

NEPTUNO - Sir. Cont. 16.45|20.30: **Comando submarino,** W. Holden; 18.30|22.10: **Sinfonía otoñal,** con Joan Fontaine.

NOGARO - Sir. 2 secc. 16.45-20.45: **Cleopatra era Candida, N. Manciali, Fuerte diplomava, P|Ortega.**

NORMANDIE - Cont. 16.15|20.30: **El inspector:** 18.30|22.50. Tec.: **Can Can, c|F. Sinatra, S. Maclaine.**

TEATROS

COLON - 35-5416. Hoy 12, 21 hs. Func. Extraord. Nº 15. **LA TRAVIATA,** de Verdi. Con: Moffo, Cossutta, Bacquier. De la Mata, Zóppis, Zanin, Gasco, Tomaselli, Yost, Bochetti, Tavini. Baile del Ser. acto: A. Kristel. Dir. de orq.: JUAN MARTINI. Dir. del coro: T. Bonini. Escenograf.: M. A. Lumaldo. Coreografía: Comin. Vestuario: E. Lerchund. Org., Cora y Coo. de Baile Est. del T. Colón. LOCALIDADES: 10.30 y 21.15 hs.

LA SCALA - Sir. Cont. 15.30-20.25: **Pasaron las grullas, T. Ramollova; 17 y 22.25: Muchachas, c|N. Ruminantseva; 19.5: Col. Noches de fiesta, I. Ilinki.**

REGINA - Sir. Cont. 14.40. 18.15. 21.50: **Un tipo peligroso.** El Constantine: 16. 19.35. 23.10: **Ansias de matar, J. Davis; 17.5. 20.50: Dibujos.**

ROXY - Pr|14. Cont. 16.15 y 20.20: **Nunca comprarás mi amor,** J. Andrews, J. Gavin; 18.10 y 22.15: **Tengo el derecho de matar,** con Alain Delon, Lea Massari.

SACOA - Sir. Cont. 15.45 y 21. tec.: **Hombre de verdad,** J. Wayne; Yeah, yeah, yeah, 19.25, tec.: **Kid Galahad,** c|E. Presley.

SAN MARTIN - I|14. Cont. 15.30-20.25: **Guerrill, en la sombra, El tren.** 19.15: **El arca de Noé.**

MIRAMAR

GRAN ATLANTICO - 17 y 21: **Tarzán contra el mundo,** J. Weismuller; Not., El capitán Simbad.

ATENEO - Paraguay 918. 31-2888. Teatro Popular de Madrid, H. Dorsay, D. Rocha, Redondo, A. Bove. Extraordinario éxito:

DE PRONTO UNA NOCHE...

De A. Paso. 22.15 hs. v12

BUENOS AIRES - 40-5680. 22.15 hs. ¿QUE HAGO CON DOS MARIDOS? 18 sem. cartel. Cía. A. Bence-R. Macalusa, Cía. Fredeston-O. Pinchesco, c|O. Canónico, elenco, estelar y Nelly Beltrán. v14

CANARO (ex Solís) - **B. de Irigoyen** 1433. 26-1457. Mañana 22 hs. Gran debut nueva Cía. MARIANITO BAUZA-ALBERTO OLMEDO (Piluso), c|M. Roig y A. Irizar. Estr. cómico: **El peor de la escuela.** v14

CANDILEJAS - 34-9505. Hoy 22 hs. último mes: **Espíritu travieso,** de N. Coward. Dir. D. Garzay. v14

CARPA POPULAR ARGENTINO - Medrano 530 (casi Corrientes) 35-5853. Locali en **El espectáculo soy yo.** 100 personajes. 22.15 hs.

COLISEO - Charcas 1119. 44-0242. 41-1158. La ¿BELLA DURMIENTE DEL BOSQUE?. Lo maravilloso en ballet. (Ver cartelera cines). v,18

COMEDIA - Corrientes 778 46-4485. Cía. Paulina Singerman con Ricardo Passano, Tito Lagos, gran elenco y Franca Boni. Exito cómico: **CASADO PRIMERO... y después TAMBIEN,** de Abel Santa Cruz. Sin restr. Hoy 20.15 y 22.15; mañ., 20.15 y 22.15|v13

COMICO - Corrientes 1283. 35-2108. Hoy, 22.15. Luis Sandrini, presenta a la campaña de Los Ases. Francisco Petrone, Mario Pastorino, Mecha Ortiz, Dulio Marzio, Diana Maggi, Enrique Fava, Olinda Bozán con: Homer Cirpons, Floren Delbene, Nora Massi, Nathan Pinzón, Enrique Talion, Gloria Ugarte. En la sensación teatral de Buenos Aires: EL PROCESO DE MARY DUGAN (inc. mep. 14 años). Dirección: Daniel Tinayre. Mañana, 22.15.

DE ARTE - R. Peña 344. Pres. Las mariposas no cumplen años, de A. Santa Cruz. Cía M. Ruffo, O. Perrier y O. Pedemonte. Hoy 19.45. v.14

DE ARTE - R. Pe

La mujer, el hogar, el niño

Invitados a comer

Una atmósfera acogedora, una mesa arreglada con originalidad y un menú equilibrado y bien preparado son los tres factores que debe armonizar la dueña de casa que recibe invitados a comer.

La organización previa evita viajes repetidos a la cocina e imprevistos. Conviene elegir platos que puedan dejarse prácticamente listos con cierta anticipación; disponer los platos, fuentes y botellas que se cambian durante el transcurso de la comida en una mesita-rodante; dejar preparada la bandeja con las tazas de café y la cafetera lista para colocar sobre el fuego; destapar con anticipación las botellas de vino; diez minutos antes de la llegada de los invitados, disponer sobre una bandeja el termo con el hielo, vasos y botellas de bebidas; si se trata de una mesa única, planear con anticipación la disposición en que deberán sentarse los invitados.

Estola corta de visón blanco, con mangas anchas, creada por ANDRE SAUZAIE, de París

La decoración de la mesa depende de tres factores: mantel, iluminación y flores. El mantel o individuales floreados pueden armonizar con vajilla con motivos, siempre que los colores no se rechacen; si no se dispone de servilletas del mismo juego, las blancas siempre quedarán bien. Todos los cubiertos y copas necesarios deben estar colocados frente al comensal; únicamente deben cambiarse los platos. Las velas pueden colocarse en candelabros (no más de dos) o en pequeños platos, en medio de una corona de flores o frutas (que pueden ser artificiales). Si se prefiere un centro de mesa único, debe ser chato, de modo que las flores no oculten a los comensales que estén sentados frente a frente.

Antes de comer, son de rigor las bebidas; la más fuerte deben preceder a las más suaves. Si se desea reemplazar el whisky se puede recurrir a un cóctel como el Daiquí: para dos vasos, se coloca en el mezclador una taza de hielo picado, dos cucharadas dé azúcar impalpable, el jugo de medio limón; se mezcla bien y se agrega luego una copa de champaña y media de ruhm.

Para la comida, proponemos dos menús: Pimientos rellenos y pollo al whisky con papas, (vino borgoña) o paltas y cerdo al ananá con arroz (vino blanco).

1) Los pimientos se rellenan con aceitunas negras picadas, pasas de uva y piñones. Se colocan en una fuente de horno con medio vaso de agua y se colocan en horno bien caliente durante tres cuartos de hora.

El pollo al whisky (para 6 personas): Se calienta aceite en una sartén y se pone a dorar durante diez minutos el pollo, cortado en trozos. Se reduce la temperatura y se deja todo durante 30 minutos más. Se remoja el pollo con medio vaso de whisky y luefo se prende: se retiran las presas y se colocan en un plato caliente. Se agrega a la sartén 2 cucharadas de agua; se deja cocinar un instante y se agrega media cucharadita de extracto de carne, 3 de mostaza, una pizca de salsa inglesa y una taza de crema fresca. Se mezcla bien y se vierte sobre las presas de pollo.

2) Se eligen paltas bien maduras; se derrite una cucharada de manteca con una cucharadita de vinagre por persona y se coloca caliente dentro de cada palta.

El cerdo al ananá (para seis personas): Se corta en dados 1 kilogramo de carré de cerdo. Se pisan 2 dientes de ajo y se dejan durante una hora en un bol con 2 cucharadas de fécula, una de soja, sal y pimienta. Se calientan 3 cucharadas de aceite y se salta la carne bien; se agrega el jugo de una lata de ananás, se mezcla bien y se deja un rato a fuego suave. A los 20 minutos se incorporan las rodajas de ananá y una cucharada de vinagre. Se cocina durante 10 minutos más.

Plato del día

Merluza con salsa colada

Se cocina la merluza en una asadera con sal, limón y caldo. Una vez cocida, se corta en pedazos chicos y se coloca en la siguiente salsa: en aceite se frien 2 cebollas picadas, tomates al natural, sal, pimienta y azúcar. Se le añade 1 cucharada de fécula de papa, unos hongos remojados y picados con su propia agua y algo de caldo. Cuando esté bien pasada la salsa, se cuela por un colador chino sobre la merluza, que estará caliente en una fuente.

Contra las pecas

Si las pecas son raras y bien espaciadas, puede frotarse cada peca, mañana y noche, con un lápiz de nieve carbónica. Pero este tratamiento no conviene a las epidermis frágiles.

La máscara siguiente, aplicada sobre las pecas diariamente o cada dos días, según la resistencia de la piel, da buenos resultados.

Mézclense 2 gramos de amoníaco, 2 gramos de agua oxigenada y échese esta mezcla en un poco de almidón hasta obtener la consistencia de una crema. Aplíquese sobre la parte manchada y consérvese ¼ de hora.

Otra receta:

Córtese en rebanadas un limón, apliquense las rebanadas en la parte pecosa y manténganse con una venda durante un cuarto de hora.

Si después de esta aplicación la piel queda ligeramente irritada, espolvoréese con almidón. Si las manchas están muy pegadas una a otra cepillelas mañana y tarde con un cepillo suave mojado en la mezcla siguiente: infusión de tilo, 25 gramos; agua de rosas, 30 gramos; agar-agar, 2 gramos; ácido bórico, 10 gramos.

Un automóvil en mal estado de uso permitió descubrir a una gavilla

Estableciόse que había sido sido robado y tras una espera consiguiόse detener a una pareja que suministró los nombres de sus cómplices

Una circunstancia inesperada para un grupo de delincuentes —el estado de descuido en que se hallaba un automóvil último modelo que tenía en su poder— hizo que personal de la comisaría 35a. descubriera a una organización que cometió salteamientos a mano armada por varios millones de pesos.

En las inmediaciones de la avenida Cabildo y Correa, ayer a las 6.30 una comisión de la citada comisaría advirtió que se hallaba estacionado un automóvil Ford Falcon, negro, último modelo, cuyo estado era lastimoso. Deterioros en muchas partes de la carrocería y grandes salpicaduras de barro, ponían en evidencia que el rodado había realizado un extenso viaje o bien que había circulado por zonas fangosas.

Los policías se acercaron por curiosidad, y al mirar hacia el interior del rodado advirtieron que en el tablero se había efectuado un puente en la instalación eléctrica, lo que ponía en evidencia que el rodado era sustraído.

Los policías esperaron a quienes lo habían estacionado, y a las 9.30 se acercó al automóvil una pareja que había salido del hotel Correa, situado en la intersección de la calle del mismo nombre y la avenida Cabildo.

Cuando el hombre abrió la puerta los policías se acercaron, y pese a que aquél intentó emprender la fuga consiguieron detenerlo, juntamente con su compañera, luego de efectuar un tiro al aire.

En la comisaría 35a. fueron identificados, y resultaron ser Zoilo Edmundo Centurión, argentino, de 29 años, casado, domiciliado en Sarmiento 2463, de Olivos, e Irma Eleuteria Segovia, argentina, de 17 años, soltera, que vive en la localidad de San Martín, en un paraje situado a la altura del kilómetro 18.500 de la ruta 8.

Del interrogatorio a que fue sometida la pareja se desprendió que integraban una gavilla compuesta por varios sujetos, los cuales cometieron numerosos atracos. Con los datos suministrados por los detenidos, la policía realizó varios procedimientos y consiguió detener a todos los cómplices, excepto a uno, al que se conoce solamente por el apodo de Piraña.

En consecuencia, se detuvo a Carlos Antonio Videla, argentino, de 34 años, casado; Alberto Romero, argentino, de 38, soltero, que vivía con Centurión en la finca de Olivos, y Feliciano Puchetta, argentino, de 33, soltero, cuyo domicilio es el mismo que el de la joven detenida.

En los procedimientos efectuados se secuestraron dos pistolas, una calibre 45 y la otra 22, así como dos revólveres, calibres 38 y 32.

Los detenidos se confesaron autores de 10 atracos perpetrados contra distribuidores de la empresa Coca Cola S. A., ocho robos a mano armada cometidos de madrugada en estaciones de servicio para automotores y otros seis hechos similares contra garajes.

Asimismo despojaron de siete automóviles Valiant y tres Ford a conductores y parejas.

Hasta el momento, conforme con las declaraciones de los detenidos, ascendería a varios millones el valor de lo sustraído, no pudiéndose aún establecer las cifras exactas.

Simularon interesarse por un departamento y ultimaron a un hombre

El propietario de una casa de departamentos atendió a dos sujetos que se interesaron por el alquiler de uno de ellos, quienes intentaron asaltarlo y ante su resistencia lo mataron de un tiro en el pecho.

El señor Sergio Campos Puga, español, de 59 años, casado, comerciante, que se domiciliaba transitoriamente en la finca que le pertenecía en la calle Lafuente 1363 y cuyo lugar de residencia era en la localidad cordobesa de Los Hornillos, mediante avisos en diarios ofreció en alquiler uno de los departamentos de los fondos del inmueble citado. Ayer a las 18.15 dos sujetos jóvenes llegaron a la casa y se interesaron por la vivienda. Uno es alto, delgado, de unos veinte años de edad, y el otro es de regular grosor, morocho, de aproximadamente 23 años.

El señor Campos Puga fue a buscar las llaves del departamento, al que posteriormente llevó a los dos visitantes para que lo viesen. Una vez en el interior de la vivienda los sujetos amenazaron con armas de fuego al dueño y le exigieron la entrega del dinero que poseyera.

Aquél primeramente se burló de la actitud de los jóvenes delincuentes y luego intentó resistirse, ante lo cual uno de ellos efectuó un disparo, que lo hirió en el pecho.

La detonación atrajo a un sobrino de la víctima, Raúl Alvarez Campos, español, de 31 años, quien también fue amenazado con las armas. A éste le quitaron un reloj de pulsera, que valuó posteriormente en 500 pesos, y a su tío, una suma de dinero que todavía no ha sido estimada.

Acto seguido las dos víctimas del atraco fueron encerradas en un baño y los asaltantes fugaron. Poco después el vecindario percibió los gritos que profirió Alvarez Campos en demanda de auxilio, y minutos más tarde fue liberado, juntamente con su tío, que estaba en grave estado, por el dueño de un taller mecánico cercano a la finca.

Una hora después de haberse producido el atraco Campos Puga dejó de existir en el hospital Piñero.

Los sueldos para el gremio docente de Buenos Aires

Activas conversaciones se mantienen entre las autoridades bonaerenses y los dirigentes de las organizaciones gremiales docentes de ese estado sobre el problema de la mejora en las remuneraciones. Se estima que será decisiva la reunión de hoy, ya que de no llegarse a una solución satisfactoria a juicio del sector gremial sería considerada la efectivización en fecha próxima de los paros dispuestos hace varios meses. Para la Federación Sarmiento la duración es de 15 días y para AGEBA de 5, pero la fecha de iniciación del paro, de concretarse, sería decidida juntamente por todas las organizaciones.

En La Plata

LA PLATA. — En la residencia oficial del ministro de Economía y Hacienda se efectuó ayer la anunciada reunión entre el titular de esa cartera, doctor Ricardo Fuertes, y los representantes gremiales del magisterio bonaerense. Participaron de dicha audiencia, además, el subsecretario de Economía, señor José Murias, y miembros de cooperadoras escolares.

La delegación gremial estuvo integrada por representantes de la Federación de Educadores Domingo F. Sarmiento, de la Asociación de Maestros, de A.GE.BA., de A.D.O.T.E.P y de A.D.Y.T.E.D.

En primer término habló el doctor Fuertes. Manifestó que resulta imposible para el Gobierno contar con los 1340 millones de pesos necesarios para satisfacer la demanda docente de mejoras salariales. Exhortó a las organizaciones gremiales a reducir sus exigencias en la materia, para obtener así —dijo— un punto de coincidencia. Indicó que mediante la realización de economías en los distintos ministerios —especialmente en el de Educación y en la Dirección de Escuelas— se podría obtener una suma suficiente para satisfacer, aunque más no sea en parte, las aspiraciones planteadas.

Se produjo entonces un cambio de opiniones, al término del cual el sector docente indicó que, en principio, se mantiene el reclamo de 450 pesos el punto a partir del 1º de enero último. En su defecto, indicaron, se exigiría la aplicación de 470 pesos desde marzo último. También se planteó la equiparación con los docentes nacionales.

El titular de Economía respondió que ninguna de esas demandas podía ser satisfecha pues no se cuenta con recursos, "y los impuestos no se pueden aumentar".

Finalmente, encomendó al señor Murias que converse con los titulares de otros ministerios a los efectos de establecer, en base a reajustes de partidas, la suma con la que el Poder Ejecutivo podría contar en la emergencia. Se convino celebrar una nueva reunión mañana, a las 18, para considerar el resultado de la gestión antes señalada. En dicha reunión estarán presentes, también, el ministro de Educación, doctor René Pérez, y el director de escuelas, doctor Francisco Latrubesse.

—¿Te quema la arena?
—No, voy corriendo a comprar un traje o sobretodo La Mondiale, para vestir mejor, desde $ 3.998.
—¡Más barato imposible! y con un Crédito Albion House "a sola firma".

Asamblea de AGEBA

La Agrupación Gremial de Educadores de Buenos Aires (AGEBA) realizará reunión de secretarios generales el 15 del actual a las 15, en Pozos 235. Será considerado el resultado de las diversas gestiones sobre el conflicto de los educadores bonaerenses, y sobre la base del análisis efectuado se planificará la acción futura.

FALSIFICACIÓN DE LUBRICANTES DE AUTOMOTORES

Tres personas, que están presas, realizaban la maniobra

HAEDO. — La policía allanó un depósito clandestino de lubricantes falsificados para automotores en la calle Gelly y Obes 1355, de la localidad y detuvo a los propietarios, Juan Nazareno Cipolloni, argentino, de 37 años, domiciliado en Gaona 988, de ésta y Juan Carlos Gandini, de igual nacionalidad y 42 años, que vive en Chile 1950, de Villa Sarmiento, y al empleado de ambos, Pedro Flores, afincado en el barrio Trujuy, de la zona de Moreno.

Estos individuos disponían de grandes cantidades de envases vacíos de aceites con las marcas de Yacimientos Petrolíferos Fiscales y Shell que llenaban con aceites comunes con máquinas especiales y colocaban precintos.

Las operaciones de falsificación se realizaban desde hace varios meses en un galpón de la calle Lourdes 759, de Morón, y las ventas se hacían en el depósito de calle Gelly y Obes, donde se hallaron 2000 cajones de envases listos para salir a la venta.

La defraudación ascendería a varios millones de pesos, y, con tal motivo funcionarios, peritos de Y.P.F. y de Shell iniciaron averiguaciones para establecer las estaciones de servicio para automotores donde habría existencias del aceite falsificado.

Los tres detenidos fueron puestos a disposición de la justicia.

Despojáronlo del vehículo con la carga

En la comisaría 49a. se presentó Lázaro Duarte, argentino, de 37 años, casado, y denunció que a las 11.30, cuando guiaba el camión patente 810.868, de esta capital, perteneciente a la firma Szliker, tejeduría industrial, situada en Galicia 1965, cargado con 1083 kilogramos de "jersey" de algodón blanco, 314 kilogramos de lana "interlock", un equipo de soldadura eléctrica y dos reductores de velocidad, fue asaltado en la zona de Saavedra.

Al llegar a la intersección de Lugones y Vedia, una camioneta estanciera celeste, con una franja blanca en su parte central y en forma horizontal, la interceptó la marcha, y descendieron dos sujetos armados que intimidaron a Duarte.

Los dos ascendieron a la cabina del rodado y reanudaron la marcha, y al llegar a Lugones al 3700, obligaron al conductor a ascender a la camioneta y emprendieron la fuga con el camión. Duarte, finalmente, fue abandonado en la localidad de Avellaneda.

El valor del camión con la carga fue estimado en 1.835.163 pesos.

Postergóse el desalojo de 20 familias

El desalojo de un edificio en precarias condiciones de habitabilidad fue postergado.

Pasado el mediodía, un oficial de justicia se hizo presente en la casa de la avenida Belgrano 282, que se encuentra en malas condiciones de conservación y fue afectada en su oportunidad por el ensanche de la citada arteria, para desalojar a las 20 familias que viven allí.

Empero, gestiones realizadas por los moradores ante el representante judicial, con intervención del diputado nacional Salvador Busacca, dieron como resultado que las autoridades municipales postergaran la medida por quince días.

— Se halla detenido el ocupante del departamento 3 de la finca de avenida Corrientes 4035, Ber Glazmam, argentino, de 50 años, quien facilitaba la vivienda para que varias personas jugaran al poker, por lo que recibía un porcentaje del dinero jugado.

JUEGO Y CONTRABANDO.

Además, la policía encontró mercaderías extranjeras introducidas sin los trámites legales, las que pertenecían a Glazmam y por tal causa dio intervención a las autoridades aduaneras.

En la estación Don Bosco robaron por cuarta vez

Personal del destacamento policial de Don Bosco, perteneciente a la comisaría de Bernal, ha comprobado que en el baño de la estación Don Bosco, del Ferrocarril Roca, que se encuentra clausurado, han sido sustraídos todos los caños de plomo. Se trata del cuarto hecho delictivo perpetrado en dicha estación, ya que el 5 de febrero de 1957, fue asaltada; el 22 de julio de 1961, fue robada la campana del andén con la que se anunciaba la salida de los trenes, y el 30 de junio de 1963, nuevamente fue asaltada la boletería, llevándose los autores en esta oportunidad 10.600 pesos en efectivo.

Lo atropelló un jeep y le causó heridas mortales

En la zona de Pompeya un hombre fue arrollado por un vehículo y por tal causa falleció al poco rato.

En el cruce de las avenidas Sáenz y Coronel Roca, Antonio Pérez, argentino, de 68 años, casado, que se domiciliaba en Beruti 4415, fue embestido por el jeep que conducía Roberto Juan Bautista Guaeli.

La víctima fue llevada en seguida al hospital Penna. Mas, pese a las curaciones a que fue sometida, falleció.

Dos menores

LOMAS DE ZAMORA. — En distintos accidentes, dos menores hallaron la muerte en un colegio y en la estación ferroviaria local.

En el colegio religioso de las calles Larrea y Mentruyt el ómnibus del establecimiento —estacionado en el interior— al entrar en movimiento arrolló al alumno de tercer grado Gustavo Marcelo Robert, argentino, de 8 años, domiciliado en Sáenz Nº 1289, quien falleció instantáneamente.

El otro accidente ocurrió en la estación ferroviaria, a las 18.55, al reanudar la marcha el tren 595 —de Constitución a Burzaco— cuando cayó en los rieles un menor.

Con el auxilio de los bomberos voluntarios se consiguió rescatar el cadáver de quien resultó ser Raúl Alberto Arias, argentino, de 13 años, con domicilio en Retiro 93, de Adrogué.

Choque y vuelco con heridos

Tras de embestirse violentamente, dos automóviles volcaron y sus conductores debieron ser hospitalizados a causa de las lesiones que sufrieron.

A las 16.30, en la intersección de Alsina y Rincón, se produjo una colisión entre el automóvil particular patente 604.179 de la Capital, que guiaba Belqui del Carmen Bullot, argentino, de 23 años, soltero, y el taxi chapa 11.983, también de la Capital, que circulaba a cargo de David Bermúdez, español, de 30 años, soltero.

Como consecuencia del recio encontronazo ambos conductores sufrieron heridas diversas, por las que debieron ser internados en la Asistencia Pública.

ACLARACION

En una edición anterior se hizo referencia a Edelmiro Alberto Ferrando, argentino, de 42 años, casado, con motivo del auto de prisión preventiva que se le dictó por homicio —en grado de participe necesario— en la persona de Alberto Salom, atribuyéndosele la profesión de despachante de aduana. A ese respecto, el Centro de Despachantes de Aduana de esta Capital remitió una nota a esta redacción solicitando informar que el acusado no figura en el carácter de esa profesión en los registros respectivos.

CADAVERES. — En Núñez y Cabildo y en Corrientes y Pueyrredón fueron hallados sin vida quienes se presume que son Alejandro Ripich, ucranio de 58 años, soltero, y María Alvarez, respectivamente.

En las comisarías 35a. y 7a. se instruyen sendos sumarios por muerte dudosa.

DELITO FRUSTRADO. — Frente a su domicilio, Carlos Gardel 3128, varios vecinos sorprendieron a Ramón Pablo López, argentino de 26 años, soltero, que tiene una enfermedad transmisible, cuando entre dos camiones estacionados intentaba un delito privado con una niña de 3 años.

La acción de la policía evitó que López fuese linchado.

Un individuo joven murió en un tiroteo y no fue identificado

En Villa Crespo se detuvo a un menor, presunto cómplice de dos sujetos, uno de los cuales falleció al resistirse a la policía

El barrio Villa Crespo fue escenario en la madrugada de ayer de una espectacular persecución, que terminó con un tiroteo en el que murió un joven que desobedeció la orden de detención dada por una comisión policial que momentos antes había apresado a un menor delincuente.

Tres jóvenes en actitud sospechosa estaban reunidos en la esquina de las avenidas Corrientes y Juan B. Justo ayer a las 2.40. Las inmediaciones eran recorridas por una comisión de la sección 27a., cuyos integrantes se acercaron a los jóvenes con el fin de interrogarlos. Cuando éstos vieron a los policías emprendieron la fuga en distintas direcciones, y luego de una encarnizada persecución uno de ellos fue detenido en la calle Serrano 487, a pocas cuadras de la intersección de las avenidas citadas.

Rápidamente fue llevado a la comisaría 27a. y lo identificaron como Carlos Alberto Sáenz, argentino, de 17 años, a quien se le secuestró un revólver con cinco proyectiles.

Mientras tanto, desde el patrullero de la misma comisaría, cuyos ocupantes ignoraban este episodio, advirtieron que un joven cruzó a toda carrera la esquina de Serrano y Padilla y le dieron la voz de alto. Ante el resultado negativo, un policía efectuó un tiro al aire con fines intimidatorios y el individuo que huía respondió con un disparo contra el rodado, que no dio en el blanco. A continuación se originó un fugaz cambio de balazos, que tuvo mortal consecuencia.

Al guarecerse detrás de un automóvil estacionado el individuo efectuó otro disparo, y ante la represión policial cesó de tirar. En tal circunstancia, los policías efectuaron un reconocimiento en el lugar donde se había refugiado aquél y lo encontraron tendido en el suelo, sin vida, alcanzado por un proyectil. A su lado se halló un revólver calibre 38 con dos cápsulas servidas.

Su identificación no se ha logrado hasta el momento, dado que sus impresiones dactilares no figuran en los archivos de la Policía Federal, lo que establece que el delincuente no tendría antecedentes en dicha institución ni habría gestionado documento alguno en ésta.

El joven que resultó muerto sería uno de los tres que estaban en la esquina de las avenidas Corrientes y Juan B. Justo. El tercer sujeto, que hasta el momento se halla prófugo, tampoco ha sido identificado.

En San Justo

SAN JUSTO. — El domingo pasado, aproximadamente a las 5.30, una delegación policial de la comisaría 1a. de La Matanza, a las órdenes del oficial principal Alfredo Arballo, mientras efectuaba una recorrida de patrulla descubrió en la intersección de las calles Lezica y Moldes un automóvil Di Tella 1500 ocupado por dos jóvenes en actitud sospechosa.

Al acercarse la comisión los ocupantes del vehículo emprendieron rápida marcha, mientras otros dos individuos, también jóvenes, desde la vereda rompían fuego contra los agentes del orden, quienes al repeler la agresión desencadenaron un nutrido tiroteo, a pesar del cual los atacantes lograron fugar.

Posteriores diligencias permitieron localizar el vehículo en la calle Montañeses esquina Pasteur, chocado contra un árbol. Estableciόse luego que el automóvil había sido robado a Roberto Hugo Torres, domiciliado en la calle Panamá 4554, de Villa Insuperable.

IRASCIBLE. — Se halla procesado por alteración del orden el chofer municipal Alberto Luis Cardi, argentino de 37 años, casado, quien con el camión que conducía entorpeció deliberadamente el tránsito en las inmediaciones de las avenidas San Martín y Juan B. Justo.

FUNDAS
Plásticas, transparentes, para sillones, sillas, etc. Con soldadura electrónica. Confeccionamos a domicilio.
CASA ROSA — 84-2765

PLACARDS
LUBAR 84-8676
SOMOS FABRICANTES 87-0176
Mandamos técnico en el día
Exposición: PARAGUAY 2675

REGALOS DE BODAS
Platería, Porcelanas, Cristales importados y nacionales, provenientes de casamientos distinguidos, a precios de verdadera oportunidad. ESTAC. GRATIS. RIVADAVIA 3182 — 87-5908

COMO! No Sabe?...
Orel pinta y refacciona mejor su departamento. Albañilería, carpintería, baños, cocinas, gas, electricidad. Dirigen técnicos Alemanes - Croatas. Llame a: 792-7012

GIMNASIA CORRECTIVA Y MODELANTE
ESTIMULACION MUSCULAR ELECTRONICA
BAÑO DE SUDACION GENERAL
Sistema único en Bs. As.
Kgo. Héctor Addiego
CHARCAS 934 - 2º P. - 32-8064
Consultas: De 16 a 21 horas

Eva Sebestyen
le ayuda a resolver
TODOS LOS PROBLEMAS DEL CUTIS DE LAS JOVENCITAS
Solicite una consulta sin cargo a Instituto Científico de Belleza
Eva Sebestyen
Charcas 2421 - Tel. 84-3432

Roel
FLORIDA 851
Le ofrece magníficas telas de lana para la realización de su tapado, vestido o tailleur.

NOVEDAD EN COSMETICA
Ultima gran creación en crema de belleza por sus componentes de gran energía electrovital, únicos en el mundo. Poderosísima para el rejuvenecimiento de la piel, dándola al cutis lozanía extraordinaria y regenerando ostensiblemente la epidermis. Producto aprobado por el Ministerio de Salud Pública. GEORGETTE BIZET.
T. E. 41-0995

TIENE USTED $2.000?

con $ 2.000 mensuales usted puede adquirir tapados, 7/8 y sacones en maravillosos modelos linea 65 de NUTRIA Y ASTRAKAN
VISONES TODA LA GAMA DE COLORES DESDE $ 1.000 MENSUALES
American Pieles
PARAGUAY 1279
Plus Propaganda

BARSLEY

SOBRIEDAD
ELEGANCIA
BARSLEY PRESENTA EN LAS CASAS DE ARTICULOS FINOS PARA HOMBRES UN EXTENSO SURTIDO EN PULLOVERS, ECHARPES Y MEDIAS.

NUEVO TELEFONO
Intercomunicador "ALTER" independiente, uso directo, rápido, secreto

Para oficinas, negocios, talleres, profes, dar órdenes, anunciar visitas consultas, etc. Todo con voz natural o baja, según convenga. Instalación fácil. Precio conveniente. Demostraciones a domicilio. (Solicite folleto ilustrado Gratis)
"ALTER", Av. de Mayo 1334 (P. 2º). T. E. 37-8965. De 9 a 12 y de 15 a 19.30 horas

DEL PROGRAMA RADIOFONICO

	k/s.	Tel.		k/s.	Tel.
LRA Nacional	870	Ayacucho 1553 .	84-2021/16	LR11 Universidad ...	1390	Plaza Rocha 133 .	35851
LR1 El Mundo	1070	Maipú 555	31-0084	LS1 Municipal	710	Toscanini 1168 ..	35-1501
LR2 Argentina	1110	Santa Fe 2043 .	84-7505	LS4 Porteña	590	Azcuénaga 1625 .	80-8522
LR3 Belgrano	950	Posadas 1588	42-9661	LS5 Rivadavia	526	Arenales 3467	80-1087
LR4 Splendid	910	Uruguay 1237	42-9601	LS6 Asistencia	1350	Melo 2178	84-0561
LR5 Excelsior	990	Rivadavia 8871 ..	30-5032	LS10 Libertad	1030	Florida 165	33-3564
LR6 Mitre	750	Arenales 1925	44-1638	LS11 Provincia	1270	Av. 53 y 10	24755
LR9 Antártida	1190	Arenales 1925	42-3371				

ATRACCIONES

4.30. LR6: Amanecer argentino.
7.5. LR1: Una luz en el camino.
7.35. LR6: Despiértese cantando.
8. LS6: Club de barrio matinal.
8.10. LR3: Musika Show.
8.30. LR5: Brasil canta para voz y Estampas paraguayas. LR4: Historia de tangos. LR2: Mañanas belgranenses.
9.3. LR1: El diablo Calvo.
9.5. LR3: Alegremos la mañana.
9.30. LS10: Compases porteños.
9.35. LR3: Leonor Rinaldi, en "Buenos días, doña Leonor".
9.54. LR5: De amiga a amiga.
10.20. LR6: Cinco éxitos y una melodía.
10.22. LR4: Gabinete astrológico.
10.45. LR3: Cocine con L. Taberna.
11.5. LR4: Su Majestad el ama de casa.
11.25. LS4: La cocina feliz.
11.30. LR2: Del brazo con las estrellas.
12. LS6: Festival del tango.
12.5. LR1: Cantores argentinos.
12.25. LR3: Aquel Buenos Aires, con S. Gómez Cou.
12.48. LR1: ¡Qué pareja!, con Maselli-Santos.
13.5. LR1: Carmen Duval.
13.6. LR4: Ginette Acevedo.
13.40. LR3: Rosa Lina, canto español.
13.47. LR1: Panorama nosgreño.
14. LS10: Tardes continuadas. La danza de los millones.
14.13. LR4: Tribuna oral.
14.30. LR3: Canta la juventud.
15.6. LR1: Románticos por el mundo.
15.35. LR3: Recordando a Carlos Gardel.
16. LR6: Por las rutas argentinas.
16.5. LR1: A. R. Aviés.
17. LR2: El tango y sus estrellas.
17.5. Horóscopos, con N. Selva.
17.30. LR3: El clan de la nueva ola.
18.5. LR3: Alta tensión.
18.30. LR1: Fraga Jouvet, organista.
18.30. LS4: El show de Tomás Sinani.
18.36. LR4: Artistas de hoy.
19. LS10: Super Show 65.
19. LR6: Noticias para jubilados y pensionados.
19.5. LR4: El show de Elisa Galvé.
19.35. LR3: Estrellas antillanas.
20.2. LR3: Nuestra tierra.
20.5. LR9: Estampa chaqueña.
20.15. LR1: Los Pérez García.
20.30. LR3: Silvia del Río, popular.
20.35. LR4: Jazz Alberti.
21.6. LR1: Constelación 65, con Siro San Román, Yuyú da Silva, Los 5 del Ritmo, etc.
21.30. LR9: La hora suiza.
21.35. LR3: Fernando Torres, cantor.
21.50. LR4: Claudia, con la orquesta Marafiotti.
21.55. LR1: J. Ferreira Basso.
22. LS11: La voz de los municipios.
22.2. LR9: La hora japonesa.
22.5. LS5: Momento argentino.
22.6. LR1: Desfile musical con A. Salinas.
22.30. LR1: Lalo Harbin.
22.32. LR2: Carlos Gardel en el recuerdo.
22.35. LR1: Estrenos en la noche.
23. LS10: Buenas noches con buena música.
23.30. LS10: La mesa redonda, con Puricelli, Luna, etcétera.
23.32. LR4: Escala en Francia.
0.2. LS6: Noche y pueblo.
0.3. LR1: Y.P.F. en la noche, hasta las 3.
0.35. LS5: Una voz en el camino.
0.45. LR4: Algo para ustedes.

AUDICIONES CATOLICAS

9. LS1: Secretariado de Ejercicios Espirituales.
14.30. LS6: El Santo Rosario.
17.30. LS4: Senderos de gloria.
1.10. LR3: Padre Pizzarello.

AUDICIONES FOLKLORICAS

6. LR4: Mañanitas folklóricas.
7.30. LS11: Folklore.
7.50. LS4: Abriendo la tranquera.
8.20. LR4: Música regional argentina.
12. LS5: Folklore.
12.2. LS10: E. Rodrigo.
12.5. LR1: Ed. Zaldívar.
13.30. LS11: Música nativa.
15.30. LR4: Música nativa.
17. LR4: El folklore argentino y sus intérpretes.
20.25. LR11: Los Huanca-Huá.
20.5. LR4: Los Cantores del Alba.
20.35. LR1: Conjunto Santa Marta.
21. LR2: La tribu de los Farías Gómez.
21.5. LR3: A. Castelar.
21.30. LS6: Folkloramas.
21.35. LS11: Ases del folklore.
22.15. LR3: Juan de los Santos Amores.
22.30. LR2: Fiesta del folklore.

AUDICIONES PARA EL CAMPO

7.20: LS5
7.35: LR4
8.30: LS4
10.40: LS4
12: LR4
12.10: LR3
12.25: LR4
12.30: LR6
13.—: LS4
17.23: LR6
17.54: LS5
19.35: LS11
20.—: LS5
21.30: LS4

BOLETINES DE BOLSA

12.30: LR6
13.25: LS6
14.—: LS5
14.45: LS5
15.30: LS5
15.45: LR4
16.—: LR5
17.—: LR6
22.17: LS5

CINE

14.10. LR1: El tema de hoy.
14.5. LR3: Diario del cine.
14.15. LS5: Fila 13.
14.35. LR4: Pantalla Gigante Splendid.
15.15. LS4: Cine revista.
18.55. LS10: Cine sintesis.
19.5. LR5: En cine quién es quién.
22.54. LR9: Hemos visto para Ud.

CONCIERTOS, OPERAS Y OPERETAS

Critica y comentarios

7.30. LS1: Selección de canciones por el conjunto Los Cuatro Reyes y la orquesta de Bert Kaempfert.
9.30. LR4: "Sin amor", ballet de L. Bernstein.
10. LR4: Fragmentos de óperas de R. Strauss.
10.35. LS1: Jóvenes valores. Recital del tenor Luis J. Veronelli.
10.45. LR4: Asociación Alberto Williams. Recital de piano por Alicia Nora Casanova.
11.35. LS11: Obras de concierto.
12. LR4: Obras de Bach: "Conciertos Nros. 4 y 5" y "Concierto para violín, oboe y orquesta".
13. LR4: "Sonata número 1" de Weber, en solo de piano.
13.30. LR4: "Sonata para dos flautas", de Boismortier, y "Concierto en sol menor", de Laclair.
14.20. LS1: La música en la trama de su tiempo, comentarios por Juana Guinzburg.
16. LR4: Música de ballet.
17. LS1: Coros escolares, dirección M. Mercadante.
17.30. LR4: Compositores argentinos, "Sonatina", de André, en versión de la pianista Haydée Giordano.
18.30. LR4: "Serenata en mi mayor" y "Sinfonía Nº 8" de Dvorak.
19. LR11: Danzas italianas y música de películas.
19.30 LR4: Nuestro próximo concierto, comentarios por Fred Marey.
20. LS1: Solistas de la emisora. Interpretaciones por la contralto Mary de Camps.
20.5. LR5: Versiones por el pianista F. Randle
20.30. LR11: Programa especial de la B.B.C.
21.15. LR4: Música de cámara argentina. "Tango", "Cuatro preludios unitonales" y "Preludio, tocata y fuga", de G. Gilardi, en interpretaciones de la pianista Haydée Giordano.
21.30. LR4: Concierto desde la Facultad de Medicina. Recital de la pianista Delia Milano y del trío Fratesi, Frogione y Colacelli.
22.10. LR11: En el mundo de la música. Mozart y su época.
23.36. LS1: Conciertos de música moderna, comentarios por H. Dianda.
24. LR3: Selección de melodías internacionales.
0.30. LR3: Música de ballet.
1.5. LS1: "Rapsodias húngaras Nros. 2 y 6", de Listz.
1.35. LS1: Escenas y arias de óperas rusas.

DEPORTES

12.45. LR4: La marcha del deporte.
13. LS10: Medallones deportivos.
19. LR4: Oral deportiva.
19.8. LR6: Automovilismo.
19.30. LS4: Automovilismo.
19.31. LR1: Motores en el mundo.
19.40. LR1: Boxeo, con Lausse y Canè.
19.42. LR5: Entre ruedas y caminos.
20. LS10: La revista del deporte.
20.2. LR3: Tercer tiempo en el fútbol.
20.30. LS5: Carburando en deportes.
20.35. LR6: Automovilismo con Manes.
21.2. LR9: ¡Hablemos de pesca!
21.17. LS4: Frontón y trinquete.
22.35. LR4: Vértigo.

DISERTACIONES CULTURALES

10.30. LS1: Nota por Guillermo Orce Remis.
11.15. LR4: Hombres, milagros y fantasías de nuestra historia, por Amanda Cabrera Padilla.
14.15. LR4: Alianza para el Progreso.
15.34. LR5: Crónica en 7 días, por Elsa Gallino Rivero.
16.30. LR4: La novela leída: "El vino del estío" de B. Bradbury.
18.10. LR11: La mujer y el siglo X, por Elba Alcaraz.
20.15. LR4: Poetas franceses contemporáneos.
20.45. LR4: La patria cantada, por G. García Saravi.
21.15. LS1: Las ciudades que yo he visto, por E. Valenti Ferro.

IDIOMAS

7.30. LS4: Inglés por radio.

INFORMATIVOS

1.—: LS5
1.30: LS5
2.25: LS4
2.30: LS5
3.—: LS5
3.30: LS5
4.—: LS5
4.25: LS4
5.30: LS5
6.—: LR3, LR5.

Se jugarán hoy cuatro encuentros de fútbol

Por la sexta fecha del certamen de primera división se medirán Vélez v. Lanús, Atlanta v. Newell's, San Lorenzo v. Gimnasia y River v. Chacarita

Cuatro partidos de la sexta fecha del campeonato de fútbol de primera división se jugarán hoy. A las 14.45 lo harán Vélez Sársfield v. Lanús y Atlanta v. Newell's Old Boys; a las 20, se medirán San Lorenzo v. Gimnasia y Esgrima de La Plata y a las 21, River Plate v. Chacarita Juniors.

Indudablemente, los cotejos de mayor atracción serán los que se realizarán por la noche, pues San Lorenzo, luego de su significativo triunfo ante Newell's, al que superó en Rosario, tendrá un adversario cuyo rendimiento acrece cuando actúa como visitante, al punto que hasta ahora ha ganado los dos partidos que ha jugado en tal condición.

En parecida situación se halla River Plate, ya que Chacarita Juniors tampoco ha perdido como visitante y esta circunstancia contribuye también a acrecentar el interés de la confrontación.

Vélez Sársfield, segundo en las posiciones, tendrá en Lanús a un rival de sumo riesgo, pues, luego de un comienzo incierto, el equipo sureño, con sus éxitos frente a River Plate y San Lorenzo y su empate con Atlanta, ha demostrado que se halla en condiciones de luchar de igual a igual con los teams más calificados.

Finalmente, Atlanta, que aún no ha ganado, tendrá una buena oportunidad de rehabilitarse a expensas del equipo rosarino, que sólo el domingo último resignó su título de invicto frente a San Lorenzo.

Damos a continuación la nómina de los partidos, los árbitros que los dirigirán y la probable formación de los equipos. Previamente, actuarán las respectivas terceras y reservas, y las entradas generales tendrán un precio uniforme de 150 pesos para los mayores y de 20 para los menores.

San Lorenzo de Almagro v. Gimnasia y Esgrima de La Plata, en avenida La Plata 1674. Arbitro, Miguel Angel Comesaña.

San Lorenzo: A. E. Irusta; O. E. Posenatto y R. A. Páez (capitán); R. J. Gramari, I. Santamaría y R. Telch; J. C. Carotti, A. Rendo, F. J. Areán, J. R. Albrecht y L. Castiglia. Guardavalla suplente, O. N. Paladino. Director técnico, Roberto Resquin.

Gimnasia y Esgrima: C. J. Milolan; P. L. Galeano y A. Rosi; W. Davoine, A. Fogel y A. Cairo; L. G. P. Ciaccia, H. E. Antonio, E. Restivo, M. Pardo y G. Escalada. Guardavalla suplente, R. Romera. Director técnico, Alejandro Galán "Jim Lopes".

River Plate v. Chacarita Juniors, en avenida Presidente Figueroa Alcorta 7597. Arbitro, Angel Norberto Coerezza.

River Plate: H. O. Gatti; J. M. Ramos Delgado (capitán) y E. Grispo o R. Matosas; C. A. Sáinz, V. Cap y J. Varacka; L. A. Cubilla, J. C. Sarnari, J. C. Lallana, L. V. Ruiz Quevedo "Delem" y O. T. Más. Guardavalla suplente, H. H. Ballesteros. Director técnico, Renato Cesarini.

Chacarita Juniors: H. J. Cordero (capitán); A. A. Bertolotti y A. O. Laginestra; R. Blanco, N. A. Sanguinetti y C. A. Ferro; P. R. Confesor, J. E. Roldán, L. F. Leeb, O. J. Biaggio y M. Rambert. Guardavalla suplente, J. U. Traverso. Director técnico Juan José Pizzuti.

Vélez Sársfield v. Lanús, en Alvarez Jonte 7100. Arbitro, Roberto Barreiro.

Vélez Sársfield: R. A. Domínguez; I. S. Ovejero y L. M. Atela; Horacio V. Avalos, A. Cielinski (capitán) y R. J. Canosa; E. J. Curia, L. L. Recúpero, D. A. Willington, A. González y J. C. Carone. Guardavalla suplente, J. M. Marín. Director técnico, Jorge Ismael Ruiz.

Lanús: R. H. Irusta; F. J. Bravo y Roberto R. Avalos; R. C. Tedesco, H. J. Guidi (capitán) y M. Degli Innocenti; F. D. Parenti, M. E. Pando, A. M. Silva, B. Acosta y A. Da Graca. Guardavalla suplente, S. Piazza. Director técnico, Pedro Areso.

Atlanta v. Newell's Old Boys, en Humboldt 350. Arbitro, Duval Giocoechea.

Atlanta: M. A. Sánchez; O. A. Clariá (capitán) y S. Rico; M. R. Vignale, C. T. Grigoui y R. Vasallo; J. L. Luna, H. M. Zarich; J. H. Fernández, J. C. Buntorero y J. Domínguez. Guardavalla suplente, C. A. Biasutto. Director técnico, Luis Raúl Cardoso.

Newell's Old Boys: A. M. Gironacci (capitán); L. M. de los Santos y S. Scoppa; D. Musante, R. R. Aguirre y R. Nemiña; J. Cardoso, M. da Silva "Zucca", A. Cabrera o J. M. Ferrero, E. M. Rodríguez y R. O. Belén. Guardavalla suplente, R. E. Florio. Director técnico, Gerónimo Díaz.

Actividad del seleccionado

Se recibió en la AFA un telegrama de la Confederación brasileña, confirmando la realización de un partido entre las selecciones de la Argentina y Brasil, el miércoles 9 en el estadio Maracaná, de Río de Janeiro, en ocasión de celebrarse el cuarto centenario de la fundación de la ex capital del Brasil. Se calcula que la delegación argentina llegará, procedente de París, donde jugará el 3, con tres días de anticipación.

Felicitación a un árbitro

Unión de Santa Fe remitió una nota al Colegio de Arbitros elogiando la actuación del árbitro Guillermo Nimo en el match que esa institución perdiera ante Defensores de Belgrano.

Match en Atlanta

La Municipalidad no autorizó a Platense a actuar en su cancha por no estar aún terminadas las obras de remodelación de las tribunas; en consecuencia, el match de mañana entre Platense y Huracán se jugará en Atlanta.

Lesión de Leonardi

Leonardi, defensor de F. C. Oeste, deberá permanecer inactivo unos días, ya que presenta una distensión muscular en la pierna derecha.

Racing se halla firme en el primer lugar en Córdoba

CORDOBA. — Racing se afianzó al tope de las posiciones al perder, Talleres, su inmediato perseguidor, en la cuarta fecha del torneo superior de fútbol, cuyos resultados generales fueron los siguientes:

Racing 2 v. San Lorenzo 0, Universitario 3 v. Belgrano 2, Huracán 1 v. Talleres 0, Juniors 5 v. Libertad 0 e Instituto 6 v. Sportivo Belgrano de San Francisco 1.

Las posiciones

	J	G	E	P	Ps	Gf	Gc
Racing	4	4	–	–	8	9	1
Talleres	4	2	1	1	5	10	5
Huracán	4	2	1	1	5	3	2
Instituto ...	4	2	–	2	4	10	7
Juniors	3	1	1	1	3	7	3
S. Belgrano .	3	1	1	1	3	4	6
S. Lorenzo .	4	–	3	1	3	2	4
Univ'sitario .	4	1	1	2	3	5	8
Belgrano ...	4	1	–	3	2	7	11
Libertad ...	4	–	2	2	2	3	13

Vicente del Giúdice

Murió en Mendoza

MENDOZA.—Vicente del Giúdice, una de las figuras brillantes de la época dorada del fútbol argentino, falleció ayer a raíz de un fulminante ataque de peritonitis.

Del Giúdice estaba radicado en Mendoza desde hace 25 años. Llegó aquí cuando comenzaba a palidecer su estrella en la Capital Federal, y tras una fugaz actuación como jugador en el Club Deportivo Maipú se transformó en eficiente director técnico.

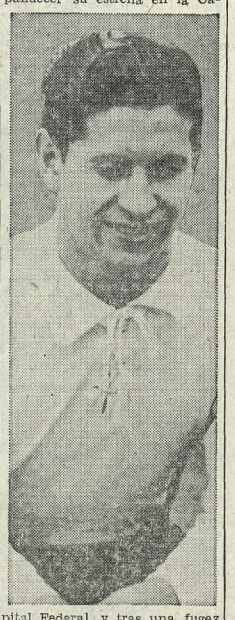

El gran jugador había buscado refugio en la calma de un empleo municipal, desempeñándose como secretario administrativo de la Municipalidad de Maipú. También allí cosechó distinciones, ya que fue premiado, en 1950 con la medalla al mejor empleado; dos años más tarde, la medalla al mérito; en 1955, la medalla al mejor compañero, y en 1958 y 1961, otras dos veces la medalla al mérito. Pero sus mejores satisfacciones las vivió en el fútbol, cuando actuaba como hábil entreala izquierdo de Racing o en el seleccionado nacional.

Un duro golpe causará la noticia de la muerte de "Pichín" Del Giúdice en los aficionados al fútbol que hayan vivido las emociones de este deporte en los principios del profesionalismo. La figurita aparentemente endeble, pero reconocidamente habilidosa del insider racinguista con seguridad brillará nuevamente ante los ojos de los simpatizantes de la "Academia". Del Giúdice, insigne alumno de la escuela de Chaco, Hospital, Ochoa, puso muchas veces de pie a la tribuna que se regodeaba con su facilidad para el dribbling.

Una tarde de 1930 dio el salto a la popularidad el nombre de ese muchachito que no representaba nada cuando apareció en la cancha. Pero minutos después la gente quedaba admirada porque el irrespetuoso y pequeño jovencito hacía pasar de largo nada menos que al gran "Vico" Bidoglio.

Jugó en Racing unos años y luego quedó parado por un conflicto, hasta que en 1937 Racing lo cedió a Almagro para no cortar su carrera. Del Giúdice ganó el ascenso con su nuevo club y volvió a la institución de Avellaneda, donde ocupó en seguida el puesto de Zito por una lesión de éste. Pero ya la estrella de Del Giúdice se apagaba. Su actuación fue corta pero fulgurante y queda fijada ya en el recuerdo su gambeta complicada y vistosa que nutrió las ansias de fútbol del aficionado de la década del 30.

Buen saldo dejó un ranking de florete

ROSARIO. — Plasticidad y energía y, además, disciplina y corrección exhibieron todos los participantes de la segunda prueba del ranking provincial de florete para cadetes de ambos sexos que se realizó en el Club de Gimnasia y Esgrima. El torneo se dividió en dos categorías, A y B, tanto para las mujeres como para los varones y lo auspició la Federación Santafecina de Esgrima.

Ocuparon un plano sobresaliente Ignacio Osacar y Jorge Hartel, primeros e invictos en sus respectivas categorías. Ambos del Rosario English School de esta ciudad. y, por su destreza y elegancia en el manejo del arma, se constituyeron en la atracción del certamen.

En la prueba femenina categoría A para menores de 15 años, participaron 25 niñas, en tres series de seis, para llegar a una final con siete. Y en la categoría B para mayores de 15 años, lo hicieron dos.

Los resultados son éstos:

Categoría A - Menores de 15

	G.	P.	Gf.	Gc.	Ps.
1ª Marta Maza ... (Provincial)	3	–	9	3	41
2ª Lidia Rosso ... (G. y Esgrima)	1	2	6	6	37
3ª Silvia Troncoso . (G. y Esgrima)	1	2	4	6	33
Leticia Torrieri .. (Provincial)	1	2	3	7	29

Mayores de 15

	G.	P.	Gf.	Gc.	Ps.
María C. Olguín . (Colegio Inglés)	1	–	4	1	41
María I. Rubinich . (Colegio Inglés)	–	1	1	4	37

También los varones fueron divididos en dos categorías, A y B. En la categoría A, para menores de 15 años, intervinieron 15 tiradores, debiendo realizarse el certamen en tres series con seis esgrimistas y una de siete. Hubo cuatro clasificados para cada serie para llegarse a los cuartos de finales con seis, a las semifinales con seis y a la final con ocho.

La clasificación fue la siguiente:

Menores de 15

	G.	P.	Gf.	Gc.	Ps.
1º Ignacio Osacar . (Colegio Inglés)	7	–	2	7	41
2º E. Sorricioni .. (Provincial)	4		3	16	11 37
3º D. Torres ..... (G. y Esgrima)	4		3	15	11 33
4º D. Osella ..... (Colegio Inglés)	3		4	9	14 29
5º C. Righetti .... (Colegio Inglés)	3		4	8	14 25
6º C. Quinteros ... (G. y Esgrima)	3		4	13	15 21
7º C. Iturraspe ... (Jockey C. S. Fe)	3		4	11	17 17
8º E. Barales .... (N. O. Boys)	1		6	11	18 13

Mayores de 15

	G.	P.	Gf.	Gc.	Ps.
1º J. Hartel ..... (Colegio Inglés)	7	–	3	14	41
2º A. Rodríguez .. (Colegio Inglés)	5		2	31	22 37
3º A. Martín ..... (Colegio Inglés)	4		6	23	22 33
4º Carlos Niel .... (Jockey C. S. Fe)	4		6	28	23 29
5º O. Villarruel ... J. Club Rosario)	3		4	25	25 25
6º J. López ..... (G. y Esgrima)	3		4	24	28 21
7º A. M. Rivas .. (Jockey C. S. Fe)	2		5	16	27 17
8º J. Maciel ..... (Jockey C. S. Fe)	–		7	14	35 13

Segundo ranking de espada

Con el triunfo de Luis María Fernández Rojo, que tuvo que desempatar el primer puesto con Julio César Rodríguez, a quien batió por 5 a 4, finalizó el segundo ranking de espada de segunda categoría organizado por la Federación Metropolitana de Esgrima, cuyos asaltos se llevaron a efecto en el Club River Plate.

1o., Luis María Fernández Rojo; 2o., Julio César Rodríguez, ambos de Banco Nación; 3o., Roberto Migliano, River Plate; 4o., José Héctor Villalba, Gimnesia y Esgrima, y 5o., Adolfo Cisneros, Obras Sanitarias.

Próximo torneo

Con motivo de las próximas fiestas mayas, la Dirección Municipal del Deporte organizó un torneo para espadistas de primera y segunda categorías, que se hará el 25 del actual en el Parque Chacabuco a las 9.30.

REUNIONES PARA HOY

BOXEO

Luna Park: José Acha Paz v. Omar Salvo, 10 rounds y preliminares, en Bouchard y Corrientes, a las 22.

ESGRIMA

Peña de Armas: Torneo de espada a un golpe, por invitación, en Florida y Córdoba, a las 18.

FUTBOL

Primera: Sexta fecha, Vélez Sarsfield v. Lanús, en Jonte y Reservistas Argentinas, y Atlanta v. Newell's Old Boys, en Humboldt 350. Ambos partidos comenzarán a las 14.45. San Lorenzo de Almagro v. Gimnasia y Esgrima, en Avda. La Plata 1674, a las 20 y River Plate v. Chacarita Juniors, en Figueroa Alcorta 7597, a las 21.

GOLF

Hurlingham: Torneo a 18 hoyos para damas, en Hurlingham. **Hindú:** Premio Silvana, en Don Torcuato. Ranelagh: Premio Señora S. E. D. de Willis y Srta. S. Cambaceres, en Ranelagh.

HANDBALL

River Plate: Torneo por la copa Otoño. River Plate C v. Sociedad Alemana de Gimnasia y Villa Ballester v. River Plate, en Figueroa Alcorta 7597, a las 20.30.

POLO

Asociación: Match amistoso en honor del cha de Irán, La Rinconada v. Santa Paula, en Palermo, a las 14.15.

Definióse un torneo en el Cowdray Park

COWDRAY PARK, Inglaterra, 11 (AP). — El argentino Juan J. Díaz Alberdi, anotó el primer gol del equipo de polo Eaglesfield por la ejecución de un penal, en la final por la copa Tyro, con Jersey Lillies.

Jersey Lillies, defensor de la copa, recibió 3 1/2 goles de handicap y superó al Eaglesfield por 7 1/2 a 3.

Los problemas del fútbol brasileño

RIO DE JANEIRO, 11 (AFP). — ¿Cómo está el fútbol brasileño a casi un año del campeonato mundial que se realizará en Londres?

Esta pregunta, formulada por el hombre de la calle, por dirigentes, técnicos, críticos y simplemente por curiosos, tuvo muchas respuestas, pero la más indicada parece ser la dada por el famoso jugador Waldir Pereira, "Didí": "Estamos en una etapa de responsabilidad. En Suecia, tuvimos sorpresa y alegría; en Chile, experiencia y tranquilidad y el año próximo en Londres, responsabilidad. La responsabilidad de llevar dos campeonatos mundiales sobre nuestros hombros y de reemplazar a los gloriosos veteranos por inexpertos novicios".

Si el seleccionado brasileño consiguiese por tercera vez consecutiva la copa Jules Rimet, ésta quedará definitivamente en poder de la Confederación Brasileña de Deportes.

Los únicos probables sobrevivientes de la "época de oro" que se alinearán en el equipo son los delanteros Garrincha, Amarildo y Pelé, y el zaguero Djalma Santos. Garrincha, por ejemplo, jugó muy alternadamente en los últimos tiempos por problemas con Botafogo, su club, en su vida íntima y por lesión en los meniscos de su rodilla derecha. Pero todo eso ha sido solucionado; nuevo contrato con Botafogo felicidad en su segundo casamiento y tras una pequeña operación, su rodilla quedó nueva.

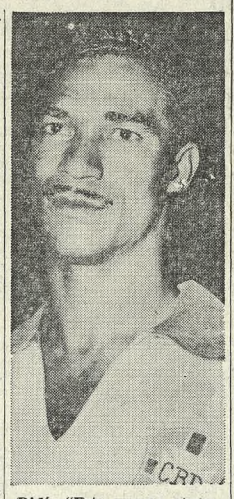

Didí: "Esta es una etapa de responsabilidad"

Amarildo fue a jugar a Italia sólo cuando le aseguraron que podía ir a Brasil para integrar el seleccionado de su país.

Pelé fue el único que se salvó, en el estrepitoso naufragio que sufrió Santos, su equipo. Djalma Santos, que tiene 30 años, mantiene una gran agilidad y es uno de los hombres claves de Palmeiras, considerado como el mejor equipo del país en la actualidad.

Luego de una gira desastrosa por Europa, en 1963, y el revés en el torneo por la copa de Las Naciones, en 1964, el seleccionado brasileño dejó dudas sobre su potencialidad y futuro. Los santistas, en dos años seguidos, fueron eliminados del torneo Libertadores de América. Ello indicó que las experiencias internacionales del fútbol brasileño luego de Chile, fueron negativas. Las causas pueden ser el fatigoso calendario y las numerosas giras que obligaron a dictar una ley nacional que impide a un club jugar dos partidos en menos de 72 horas. Por otra parte, el éxodo de jugadores al exterior, no sólo de grandes figuras como Mazzola, Germano o Marillo, que triunfan en Europa, sino de elementos jóvenes que silenciosamente salieron de Brasil, fue sentida.

En Caracas en el Club Deportivo Portugués, juegan diez brasileños.

También los europeos estarán unidos en Londres para que la copa Jules Rimet no quede definitivamente en América del Sur. Ello significará, sin duda, una guerra sin cuartel dentro y fuera del campo de juego para Pelé y su corte.

Todos estos detalles hacen pensar seriamente a los dirigentes y técnicos de la C.B.D. Pero felizmente hay nuevos valores. Aymoré Moreyra, el técnico que dirigió al team que triunfó en Chile, hablando en el estadio Maracaná con el preparador Paulo Amaral, señaló: "El seleccionado deberá hacerse mezclando jóvenes y veteranos, En 1962, en Chile tuvimos el equipo más viejo que haya jugado un campeonato mundial. El promedio era de 31 años y sin embargo fue el que más corrió y el que actuó mejor".

Record

TASHKIENT, Rusia, 11 (AFP). — La nadadora soviética Svetlana Babanina estableció un nuevo record, con 1m.16s.5, para los 100 metros, estilo pecho. La misma nadadora poseía con 1m.17s.2 el record anterior, desde el 3 de septiembre de 1964, en Moscú.

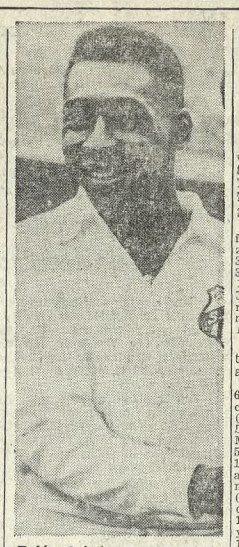

Pelé: el único que se salvó del naufragio del Santos

Colmenarejo gana una etapa de la Vuelta de España

ZARAGOZA, 11 (AFP). — [illegible] orden de llegada en la décima tercera etapa de la Vuelta a España, que se corrió sobre 19[illegible] kilómetros entre Lérida y Zaragoza, fue el siguiente:

1o., José Colmenarejo (España), 5h.7m.30s.; 2o., Jesús Manzaneque (España), 5h.7m.31s.; 3o., Puschel (Alemania), 5h.12m.39s.; 4o., Verbeek (Bélgica), 5h.12m.47s.; 5o., Kazala (Francia), 5h.12m.48s.; 6o., Gómez del Moral, Van Looy, Grain, Junkermann y el pelotón, todos con el mismo tiempo que Kazala.

La clasificación general, [illegible] término de esta etapa, quedó así:

1o., Rolf Wolfshöhl (Alemania), 67h.33m.42s.; 2o., Poulidor (Francia), a 7m.39s.; 3o., Thiel (Francia), a 8m.30s.; 4o., Van Looy (Bélgica), a 8m.3s.; 5o., Manzaneque (España), a 10m 51s.; 6o., Echevarría (España), a 12m.6s.; 7o., Kunde (Alemania), a 13m.38s.; 8o., Junkermann (Alemania), a 15m.9s.; 9o., Gabica (España), a 17m.3s.; 10o., Gómez del Moral (España), a 18m.10s.; 11o., Aimar (Francia), a 18m.12s y 12o., Bahamontes (España), a 19m.42s.

Nambá A triunfó en un concurso de yudo

En el Club Argentinos Unidos se realizó un torneo de yudo por la copa que lleva el nombre de esa entidad. Participaron equipos de tres titulares y un suplente, hasta 4º kiu, y la clasificación final fue la siguiente: 1o., Club Nambú A; 2o., Instituto Kyuso Mifune; 3o., Instituto Argentino de Yudo, y 4o., Academia de Yudo Colihué.

RESTAURANTES

"A DOVER COLL"
CHACRAS 680
ELEGANTE SALON COMEDOR
TE - COCKTAIL'S - WHISKEY'S

CANTON CHINO Almuerzo y Cena
Cocina típica china
CORDOBA 945 — 31-7760
v-14

CASA SUIZA Espec. internac. y regional. Fondues. Tres noches la Orquesta Vienesa. Miércoles almuerzo
R. PEÑA 254, CAP. - 46-1378
v.15

EL CEIBAL LAS HERAS 2263 T. E. 83-2707
El Restaurante criollo de Bs. As. Emp., locro, humita. Gran parrilla

LOS MIQUELES
TIPICO LUGAR DEL SAN ISIDRO TRADICIONAL
MIERCOLES Y JUEVES "CHINA NIGHT"
Av. Libertador 16.108
Tel. 743-5925
RESERVE MESA

MESON ESPAÑOL
Almuerzo y Cena Un lugar ideal para el ejecutivo y para el turismo
An ideal place for the executive and for the turist. Lunes cerrado Clases a 1750 Capital
26-7745 v30/6

Un lugar realmente nuevo
RESTAURANT
PATACHOU
Un rincón del Barrio Norte en el Barrio Sur: Pavón 1954 - Sarandí. Capital. Lunes cerrado. v16

VIEJO RETIRO
EVOCACION DE 1920
Cocina internacional. Atendido por ex personal de Harrods
SALON DE ARTE
Exponen Urruchúa y Di Vruno
Horario 21 horas
RICARDO ROJAS (ex Santa Fe) 473 T. E. 32-2818
ALMUERZO Y CENA
de 12 a 14.30 y 20 a 1.30 horas
Domingo cerrado

EN LOS MEJORES RESTAURANTES LOS MEJORES VINOS
VINO PINOT RESERVA
SUPERIORA VIEJO
LA SUPERIORA
LAS VEGAS • RELICARIO ROSADO • LEMOS SELECTO

SON DE PICCARDO Y ESTA TODO DICHO!

En Italia se medirán hoy Internazionale-Liverpool

MILAN, 11 (AP). — El equipo de fútbol de Internazionale enfrentará mañana en el estadio San Siro de esta ciudad al de Liverpool, de Inglaterra, en el segundo match semifinal del torneo por la copa de Europa.

El conjunto italiano, campeón mundial interclubs, a raíz de su revés por 3 a 1 en el primer cotejo con Liverpool, encontró un serio obstáculo en sus aspiraciones de retener el trofeo, y muchos piensan que no podrá superar a su adversario. Sin embargo, el director técnico Helenio Herrera sostuvo lo contrario. "Liverpool no conoce al verdadero Internazionale. En San Siro todo cambiará". Ese optimismo lo comparten a medias los simpatizantes del equipo, quienes parecen haber acatado las instrucciones de Herrera y de algunos dirigentes, ya que muchos afirmaron que concurrirán al estadio con bocinas, cajas llenas de piedras y un sin fin de instrumentos ruidosos para alentar "como nunca al Inter".

Este hecho parece ser una réplica a los eufóricos hinchas de Liverpool, que se caracterizan en su país por un entusiasmo no muy acorde con la clásica flema británica. Los jugadores italianos y Helenio Herrera sostuvieron recientemente que el aliento de los ingleses a su team los deprimió, dándoles unos ímpetus inusitados a los jugadores británicos.

Los diarios locales anunciaron también que irán a San Siro bandas musicales, que entonarán el clásico "Herrera, cha, cha, chá", canción que distingue a los parciales de Internazionale.

Todos estos hechos no hacen sino reafirmar la expectación que existe por este partido. Internazionale debe vencer por dos o más goles para seguir manteniendo sus aspiraciones de medirse en la final con Benfica.

Apenas puestas en venta, las entradas se agotaron rápidamente y se presume que mañana se batirá el record de recaudación.

Los ingleses, a todo esto, se mostraron cautelosos. Apenas llegaron a esta ciudad realizaron prácticas muy suaves, demostrando hallarse en perfectas condiciones.

Se presume que su actuación ha de ser cautelosa aunque no se descarta que su ofensiva, siempre eficiente, inquiete a la retaguardia italiana.

La probable formación de los equipos será esta:

Internazionale: Sarti; Burgnich y Facchetti; Picchi, Guarneri y Bedin; Jair, Mazzola, Peiró, Suárez y Corso.

Liverpool: Lawrence; Lawler y Moran; Milne, Yeats y Stenvenson; Callagham, Hunt, St. John, Smith y Thompson.

Gran interés en Milán por este cotejo decisivo

Empataron Chile y Uruguay

SANTIAGO, Chile, 11 (AP). — Los seleccionados de fútbol de Chile y Uruguay empataron sin que se abriese el tanteador en un partido equilibrado que se jugó por la copa Juan Pinto Durán.

Ambos equipos, que se están preparando para intervenir en las eliminatorias del campeonato mundial, jugarán nuevamente el domingo próximo en Montevideo.

Alrededor de 60.000 personas presenciaron el cotejo, recaudándose 177.447 escudos (aproximadamente 8.850.000 pesos argentinos).

Chile y Uruguay mostraron sólidos bloques defensivos que sólo en esporádicas ocasiones permitieron incursiones peligrosas de los delanteros.

Ganó Real Madrid

MADRID, 11 (AP). — El equipo de fútbol de Real Madrid venció al de Royal Beerschot, de Bélgica, por 5 a 0 en un encuentro amistoso jugado en el estadio Bernabeu ante unos 35.000 espectadores.

Los goles fueron anotados por Pirri, dos; Felo, dos, y Puskas.

El golfer Crampton ganó en Forth Worth

FORTH WORTH, Texas, 11 (AP). — El australiano Bruce Crampton logró un score de 66 que es 4 bajo el par de la cancha y se adjudicó el torneo de golf Colonial National Invitation dotado con cien mil dólares en premios. Logró un total de 276 golpes para los 72 hoyos y una ventaja de 3 sobre el segundo.

El australiano superó a varios competidores con una serie de birdies desde el hoyo 13 y se adjudicó su segundo torneo del año y un premio de 20.000 dólares.

Embocó en birdie cuatro de los últimos seis hoyos, sumando así 34-32=66, y superó a George Knudson en la vuelta final.

Knudson, quien perdió el primer puesto, estaba en ventaja en el hoyo 10, entregó la tarjeta con un 70, que es el par de la cancha y sumó 279 golpes, lo que le valió el segundo puesto y un premio de 11.550 dólares.

Dibujo aparecido en una revista alemana y que reproduce una escena del match Alemania-Hungría, jugado en 1909. Terminó igualado en tres goles

Virutas

En el museo deportivo de Stuttgart se exhiben algunas de las notas que la Federación Alemana de Fútbol enviaba entre 1903 y 1911 a los jugadores que debían integrar el equipo nacional. Por ejemplo, una de ellas dice así: "Señor Erich Baumgartner. Leipzig. Usted fue designado para jugar el próximo 4 de abril, en la ciudad de Budapest. Jugará como puntero izquierdo en el partido Alemania-Hungría. Deberá presentarse al señor Scrielider en el Hotel Luxor de Budapest por lo menos 4 horas antes de las 14.30. Los gastos de viaje correrán por su cuenta. La Federación le abonará 10 marcos para sus gastos de hotel y le proporcionará en alquiler un frac para que asista al banquete oficial. Si usted no puede viajar a Budapest, le rogamos nos lo comunique antes del día 15 de este mes de marzo de 1909".

* * *

En 1909, Luis Salvarezza era presidente de River Plate y a la vez referee oficial de la Asociación. Precisamente ese año dirigió un partido en que River venció a Alumni por 1 a 0. Antes que los riverplatenses obtuvieran el único tanto del encuentro, Salvarezza les había anulado una jugada que terminó en un gol por off-side, y al finalizar el match varios espectadores partidarios del equipo triunfador lo abuchearon por entender que, no obstante el triunfo de River, con un arbitraje "parcial" había salvado a Alumni de un traspié más abultado.

* * *

Así era el fútbol amateur. Peel Yates, jugador de Alumni en la temporada de 1911, trabajaba en un establecimiento de campo y todos los fines de semana hacía un viaje de 20 horas por ferrocarril para poder integrar su equipo los domingos.

* * *

Del canto XXIII de la **Ilíada**, de Homero, se saca en conclusión que también en la antigua Grecia —cuna de los Juegos Olímpicos— se transgredían las leyes del amateurismo. En efecto, en dicho poema se cita una carrera entre atletas cuyo primer premio fue un artístico y gran vaso de plata; el segundo, un toro, y el tercero, una prenda de oro. Cualquiera de los tres trofeos superaba en mucho el máximo del valor que de acuerdo con la Federación Internacional de Atletismo deben tener los premios a los atletas de la actualidad: 50.000 francos viejos.

Los teams semifinalistas

Esta es la actuación de los equipos de Benfica, de Portugal; Vasas Gyor, de Hungría; Internazionale, de Italia, y Liverpool, de Inglaterra en la actual copa de campeones de Europa. Los cuatro conjuntos se clasificaron semifinalistas de este importante torneo cuyo ganador se medirá con Independiente, vencedor de la copa Libertadores de América, por el título mundial interclubs.

Benfica, de Lisboa (Portugal)

1957-58 v. Sevilla (España) 1-3 y 0-0 Eliminado
1960-61 „ Hearts (Escocia) 2-1 „ 3-0
„ Ujpest (Hungr.) 6-2 „ 1-2
„ Aarhus (Dinam.) 3-1 „ 4-1
„ Rapid (Austria) 3-0 „ 1-1 (x)
„ Barcelona (Esp.) 3-2 **Campeón**
1961-62 v. Austria FC (Austria) ..... 1-1 y 5-1
„ Nuremberg (Alemania Occ.) .. 1-3 „ 6-0
„ Tottenham (In.) 3-1 „ 1-2
„ R.Madrid (Esp.) 5-3 **Campeón**
1962-63 v. Norrkoping (Suecia) ..... 1-1 y 5-1
„ D. Praga (Chec.) 2-1 „ 0-0
„ Feyenoord (Hol.) 0-0 „ 3-1
„ Milan (Italia) .. 1-2 **Subcampeón**
1963-64 v. Distillery (Irlanda del Norte) 5-0 y 3-3
„ Borussia Dortmund (A. Oc.) 2-1 „ 0-5 Eliminado
1964-65 v. Aris Bon. (Lux.) 5-1 y 5-1
„ Chaux de Fonds (Suiza) ..... 1-1 „ 5-0
„ R. Madrid (Esp.) 5-1 „ 1-2
„ V. Gyor (Hung.) 1-0 „ 5-1
(x) Dio perdido el partido a Rapid (Austria) la UEFA.
Resumen: 36 j. 22 g. 7 e. 7 p. 94 gf. 45 gc.

Copa Intercontinental

1961 v. Peñarol (Urug.) 1-0 0-5 y 1-2
1962 „ Santos (Brasil) . 2-3 2-5

Vasas Eto, de Gyor (Hungría)

1964-65 v. Quimica Leipzig (Alemania Or.) 4-2 y 2-0
„ Lokomotiv Sofia (Bulgaria) .... 5-3 „ 3-4
„ DWS Amsterdam (Holanda) .... 1-1 „ 1-0
„ Benfica (Port.) . 0-1
Resumen: 7 j. 4 g. 1 e. 2 p. 16 gf. 11 gc.

Internazionale, de Milán (Italia)

1963-64 v. Everton (Ing.) . 0-0 y 1-0
„ Mónaco (Franc.) 1-0 „ 3-1
„ Partizan (Yug.) 2-0 „ 2-1
„ Borussia Dortmund (Al.Occ.) 2-2 „ 2-0
„ R.Madrid (Esp.) 3-1 **Campeón**
1964-65 v. Dynamo Bucarest (Rumania) ... 6-0 y 1-0
„ Rangers de Glasgow (Escocia) 3-1 „ 0-1
„ Liverpool (Inglaterra) 1-3
Resumen: 13 j. 10 g. 2 e. 1 p. 26 gf. 7 gc.

Copa Intercontinental

1964 v. Indep'diente (Argentina) .. 0-1 2-0 y 1-0 **Campeón**

Liverpool, de Liverpool (Inglaterra)

1964-65 v. Reykjavik FC (Islandia) .... 5-0 y 6-1
„ Anderlecht (Bélgica) ..... 3-0 „ 1-0
„ Colonia (Alemania Occ.) ..... 0-0 0-0 y 2-2 (x)
„ Int'nazionale, de Milán (Italia) 3-1
(x) Clasificado por sorteo, en Rotterdam (Holanda).
Resumen: 7 j. 4 g. 3 e. 0 p. 17 gf. 3 gc.

Harán un rally automovilístico cuatro mujeres

PARIS, 11 (AFP). — Un gigantesco rally automovilístico de Tierra del Fuego a Alaska harán a partir del 5 de junio cuatro apuestas deportistas francesas. La señora Michele Ray y las señoritas Elizabeth Gerard de Laurence, Eliane Lucotte y Martine Libersant efectuarán su dilatado viaje en dos automóviles Renault.

El ex campeón mundial Juan Manuel Fangio dará la salida en Buenos Aires a esta magna gira, que será la primera efectuada por tripulación exclusivamente femenina, con un encantador promedio de edad de 24,25 años. Las expedicionarias saldrán el próximo martes del puerto francés de El Havre.

Desde Buenos Aires a Anchorage —vía Tierra del Fuego— las cuatro jóvenes recorrerán unos 40.000 kilómetros.

Según la señora Ray, iniciadora del rally, llegarán al término de su viaje a mediados de octubre próximo.

Las etapas de su recorrido se hallarán situadas en la Argentina, Chile, Bolivia, Brasil, Perú, Ecuador, Colombia, Panamá, Costa Rica, Honduras, Guatemala, México, Los Angeles, San Francisco, Nueva York, Canadá y Anchorage.

La señora Ray, que participó ya en varios rallys automovilísticos y que trabajó como modelo en una importante casa de alta costura, declaró sobre su proyecto transamericano: "En 1964 quería recorrer en automóvil el trayecto París-Tokio, con el fin de asistir a los juegos Olímpicos, pero no pudimos lograr las autorizaciones necesarias".

"Es por ello que hemos decidido ir, en 1965, desde Tierra del Fuego hasta Alaska, que es un trayecto que nos encanta".

A ningún calvo puede crecerle el cabello...

Y ésa, aunque duela, es la realidad. Por más que se hable de sistemas y drogas milagrosas. Esto, en el mejor de los casos, no es más que pura fantasía.

Lo que sí puede hacerse es combatir la caída del cabello.

Hoy se cuenta con recursos eficientes para lograrlo. El Instituto del Cabello Lavaisse, de amplia y fecunda experiencia internacional, es avanzada en la Argentina de modernos métodos de lucha contra la caída del cabello, de un sistema exclusivo de nuestra central en Roma, Via Baiamonti Nº 4.

Si su problema es la caída del cabello, solicite cuanto antes hora para una entrevista. En el Instituto Lavaisse encontrará una organización perfecta y capacitado personal, al servicio de la higiene capilar.

INSTITUTO DEL CABELLO
Lavaisse
Montevideo 237 - Cap.
Tel. 35-3853
ROMA - SAN PABLO
MONTEVIDEO - BUENOS AIRES
CORDOBA - ROSARIO

Tres torneos de esgrima seguirán el próximo sábado

Diversos concursos de esgrima seguirán el sábado próximo; a las 9.30 se realizará en Gimnasia y Esgrima la segunda prueba del ranking de florete para caballeros, correspondiente al certamen de la Federación Argentina; a la misma hora, en Banco Nación, se efectuará el segundo ranking de sable, segunda categoría, organizado por la Federación Metropolitana, y a las 15.30, en el Club Atlético San Isidro, tendrán efecto los matches del torneo de florete para damas, libre, que patrocina la Federación de Esgrima de la Ciudad de Buenos Aires.

Buena exhibición realizó el team de voleibol del Japón

En el Club de Gimnasia y Esgrima se presentó anoche el seleccionado femenino japonés de voleibol y superó al de la Argentina por 15-0 y 15-2. El equipo visitante realizó una magnífica exhibición, que fue premiada por el numeroso público que la presenció.

Respuestas a ¿Lo recuerda?

1. — Santo Domingo tiene unos 400.000 habitantes. La superficie de la República Dominicana es de 48.442 kilómetros cuadrados.

2. — El partido Tory fue una organización de fiel apoyo a la corona que nació en Gran Bretaña durante el reinado de Carlos II (1660-1685). Por extensión se aplicó a los conservadores, después de 1830, ya que dicho partido había dejado de existir.

3. — El programa de la Alianza para el Progreso se inició en la Conferencia de Punta del Este del 17 de agosto de 1961.

4. — Uno de los objetivos —el esencial—, de la NATO es "la defensa mutua contra cualquier ataque a uno de sus miembros".

5. — El jazz nació en Nueva Orleáns, Estados Unidos. La denominación, que ha sido motivo de polémica durante varios años, tiene (al parecer) origen en una palabra de Africa Occidental de igual fonética.

6. — Jean Harlow se llamaba en realidad Harlean Carpentier. Nació el 3 de marzo de 1911 y murió el 7 de junio de 1937.

En Roma batió María E. Bueno a Nancy Richey

ROMA, 11 (AP). — María Esther Bueno consiguió recuperarse de un mal sengundo set, y venció a la norteamericana Nancy Richey, en el match final de damas del campeonato de tenis de Italia, por 6-1, 1-6 y 6-3.

Varios miles de aficionados asistieron a la última reunión del certamen en las canchas de polvo de ladrillo del Foro Itálico. Es el primer torneo importante del año en la temporada de tenis en Europa, y se jugó con fuerte sol.

Al comenzar el juego se produjo el empate en un game, pero a partir de entonces la brasileña atacó decididamente y obtuvo el set inicial por 6-1.

En el segundo set la señorita Bueno perdió su empuje y cometió errores, mientras la norteamericana, muy aplomada, consiguió ventaja de 3-0, y en 19 minutos obtuvo el segundo set por 6-1.

En el tercer set se llegó al empate en 3 games, y en el séptimo juego la Richey cometió dos dobles faltas. Ganó la señorita Bueno ese game y siguió atacando con buen éxito hasta conquistar el triunfo por el score que indicamos.

Es el tercer triunfo de la brasileña sobre la señorita Richey, quien a su vez la batió dos veces, la última de ellas en Buenos Aires en el match final del certamen sudamericano. Es el tercer triunfo de María Bueno en este torneo.

El australiano Martin Mulligan venció al español Manuel Santana, por 1-6, 6-4, 6-3 y 6-1, obteniendo su segunda victoria en Roma. La anterior fue en 1963. Mulligan tiene 24 años y le ganó a Santana con inesperada facilidad, obteniendo el cuarto set en 13 minutos. Santana decepcionó por su deficiente desempeño.

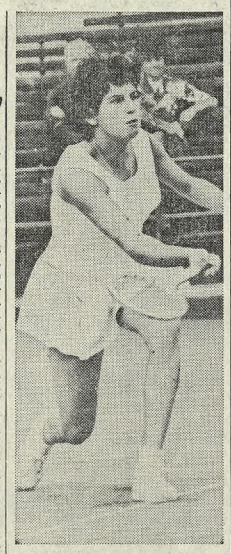

María E. Bueno ganó por tercera vez el campeonato de Italia

La señorita Bueno declaró que jugará en Florencia, luego en París, más tarde en Manchester, y de allí irá a Wimbledon.

El match final de dobles de caballeros estaba empatado en dos sets, cuando la falta de luz obligó a suspender el juego, que no se reanudará por cuanto los brasileños saldrán mañana para Milán, donde deben jugar en la copa Davis.

Ronald Barnes y Thomas Koch enfrentaron en ese match a John Newcombe - Tony Roche, y el score era 6-1, 4-6, 6-2, 10-12 y 3-3.

Equipo español

BARCELONA, 11 (AP). — La Federación Española de Tenis designó a M. Santana, J. L. Arilla, J. M. Couder y J. Gisbert como titulares del equipo que se medirá con Chile, desde el 14 al 16 del actual, por la zona europea de la copa Davis, en el Real Club de Tenis de Barcelona.

El equipo chileno lo forman E. Aguirre, M. Pinto, P. Rodríguez y P. Cornejo.

Suspensión

RIO DE JANEIRO, 11 (AP). — La tercera jornada del campeonato sudamericano de atletismo fue suspendida por la fuerte lluvia que cayó durante todo el día. Las pruebas que debían realizarse hoy fueron postergadas en su totalidad para mañana. La reunión comenzará a las 10, cualquiera que sea la condición climática.

Una regata de 21 millas habrá el domingo en Núñez

Mañana a las 21, se correrá el plazo de inscripción para la regata de 21 millas que se realizará el domingo próximo a las 8.30 en aguas de Núñez, organizada por el Club Universitario de Buenos Aires, con secretaría en Viamonte 1560. Estará en juego el premio Armada Nacional, dividiéndose la prueba en series reservadas para handicaps J.O.G.A., C.C.A., L.I.S. y sloops monotipos Grumete y Río de la Plata.

Carlos Scarone

Falleció en Montevideo

MONTEVIDEO, 11 (AP). — A la edad de 74 años falleció esta noche repentinamente el ex crack internacional del fútbol uruguayo Carlos Scarone, hermano mayor de Héctor, también de destacada actuación.

Carlos defendió los colores de Nacional como entreala derecho y participó en la gira que este equipo realizó triunfalmente en el año 1925. Integró por primera vez la selección uruguaya que enfrentó a Chile.

Vencieron Ivkov y Uhlmann en Zagreb

Wolfgang Uhlmann

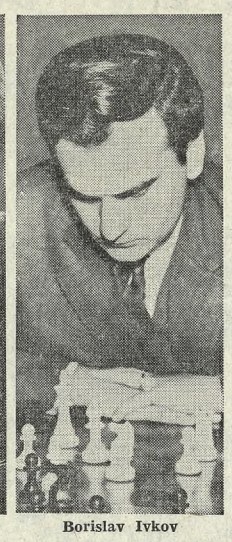

Borislav Ivkov

ZAGREB, Yugoslavia, 11 (AP). — Los grandes maestros Borislav Ivkov (Yugoslavia) y Wolfgang Uhlmann (Alemania Oriental) compartieron el primer puesto en la clasificación final del torneo internacional de ajedrez que se realizó en esta ciudad. La tercera colocación finalizó empatada entre el campeón mundial, Tigran Petrosian, y los grandes maestros Lajos Portisch (Hungría) y Bruno Parma (Yugoslavia). El gran maestro soviético David Bronstein ocupó el sexto lugar. El torneo, que contó con 20 participantes, reunió jugadores de gran calidad. La colocación final fue como sigue:

Ivkov y Uhlmann, 13½ puntos; Parma (Yugoslavia), Petrosian (Rusia) y Portisch (Hungría), 12½; Bronstein (Rusia), 11½; Larsen (Dinamarca), 10½; Filip (Checoslovaquia), Matanovic (Yugoslavia) y Padevsky (Bulgaria), 9½; Antoshin (Rusia), Marovic y Minic (yugoslavos), 9; Bisguier (Estados Unidos), Damjanovic (Yugoslavia), dos), Damjanovic (Yugoslavia), Gipslis (Rusia) y Gligoric (Yugoslavia), 8½; Udovic (Yugoslavia), 7½; Golombek (Inglaterra), 5, y Bertok (Yugoslavia), 4.

Casa LAZARO COSTA S.R.L.
Servicios de calidad
CALLAO Y SANTA FE 42-9871 y 44-1778
RIOJA 280 97-0091 y 97-8000

Hubo en Roma otra reunión del concurso hípico

ROMA, 11 (AP). — Siguió el concurso hípico internacional oficial con las pruebas cuyos resultados damos a continuación:

Saltos variados: 1o., mayor William Ringrose (Irlanda), con Toch a Easpaig; 2o., capitán Edward Campion (Irlanda), con Iris Tag; 3os., capitán Queipo de Llano (España), con Infernal, y capitán Enrique de Vallejo (España), con Riffil, y 5o., Nelson Pessoa (Brasil), con Gran Géste.

Prueba de valores: 1o., Enrique de Vallejo (España), con Ixion; 2o., Queipo de Llano (España), con Eolo; 3o., Lutz Merkel (Alemania), con Waldmann. El argentino Hugo M. Arrambide, con Chimbote, resultó quinto y el coronel Carlos Delía, también argentino, fue decimotercero.

Triunfo de la pareja brasileña

ROMA, 11 (AP). — Los brasileños Nelson Pessoa y Arline Givaudan ganaron el premio Aventino en el cuarto día del torneo internacional de equitación de Roma.

La prueba por parejas se efectuó sobre 550 metros, con 18 obstáculos que iban de 1m.30 a 1m.40 de altura. Pessoa, con Cangaceiro, y la señora Givaudan, con el caballo argentino Caribe, lograron 36 puntos y cubrieron la distancia en 1m. 15s.9.

Segundos se ubicaron los españoles José Alvarez de Bohorques, con Juanita, y Enrique Martínez de Vallejo, con Ixion, con 36, y su tiempo fue 1m.17s.3.

La pareja formada por el argentino Hugo Miguel Arrambide, con Malal Hué, y el brasileño Nelson Pessoa, con Samurai, se clasificó séptima, con 35 puntos, en 1m.25s.7.

Viajó a Madrid el polista S. Saavedra

Viajó a Madrid el polista argentino Silvestre Saavedra, quien intervendrá en la temporada que se desarrollará en España y Francia.

AVISOS FÚNEBRES

— SEPELIOS —

ARMANDO OSCAR ARBIO, q. e. p. d., falció 11|5|65, c. a. s. r. y b. p. — Sus hijos Belda Chalde de Arbio; hijos Belda Graciela y Armando Jorge; fut. hijo pol. Mario Artime; hnos., hnos pols., tíos, sobrinos, primos y d|d. inv. acompañar sus restos al C|Chacarita hoy a las 14.30 hs. C|c. El Salvador 1628. C|d., Santa Fe 2847, 80, "E". — Exequias a cargo Compañía Principal.

FRANCISCO ANTONIO BOCCARDOS, q. e. p. d., fall. el 11|5|65. c. a. s. r. y b. p. — Sus hijos Julio Antonio y Juan Carlos; sus hijas pol. Teresa Olga L. de Boccardos y Elsa J. P. de Boccardos; su nieta Silvina Inés; sus hnos., hnos. pol., sobrinos, primos y d|d. invitan al sepelio al C. de San Fernando hoy a las 9.45 hs., previa misa de cuerpo presente en la iglesia de Nuestra Sra. de la Guardia a las 10 hs., Constitución e Ing. White. Victoria. C|mortuoria. Ibáñez 897. Victoria. — González Hnos. S.

TEMISTOCLES RAUL TOMÁS CABRERA (V.O.T.O.P.), q. e. p. d.; falleció el 10|5|1965, c. a. s. r. y b. p. — Su esposa, Hayde C. Pozzo; sus hijos María Carmen C. de Carranza, Juan Ignacio, María del Luján, Cecilia, Rodolfo Carranza y Elsa Matteucci de Tomás Cabrera; su señora madre, Sarah Villar de Cabrera; su hermana Sarah Exilda Cabrera; hermanos políticos, tíos, sobrinos y demás deudos invitan a acompañarlos en la misa de cuerpo presente que se oficiará en la basílica de Nuestra Sra. del Rosario (Santo Domingo), Belgrano y Defensa, hoy a las 10 hs. y a acompañar sus restos al cementerio de la Chacarita. — Casa Gamba. St.

Dr. **TEMISTOCLES R. CABRERA** (Terciario Dominicano), q. e. p. d., falleció el 10|5|65, c. a. s. r. y b. p. — Sus amigos de la Agrupación Misionera Argentina Dominicana (A.M.A.D.) participan su fallecimiento e invitan a la misa de cuerpo presente que se celebrará hoy miércoles 12 a las 10 hs. en la basílica de Ntra. Sra. del Rosario (Defensa y Belgrano) y a acompañar sus restos al cementerio de la Chacarita. — Casa Gamba. St.

Dr. **TEMISTOCLES RAUL TOMÁS CABRERA** (Terciario Dominicano) (V.O.T.O.P.), q. e. p. d., falleció el 10|5|1965, c. a. s. r. y b. p. — Sus amigos de la Agrupación Misionera Argentina Dominicana, (A.M.A.D.) participan su fallecimiento e invitan a la misa de cuerpo presente que se celebrará hoy miércoles 12 a las 10 hs. en la basílica de Ntra. Sra. del Rosario (Defensa y Belgrano) y a acompañar sus restos al cementerio de la Chacarita. — Casa Gamba. St.

Dr. **TEMISTOCLES R. CABRERA** (terciario dominicano), q. e. p. d., fall. 10|5|65, c. a. s. r. y b. p. — Sus amigos, asesores de menores e incapaces Dres. Antonio Bore, Luis F. Cieza Rodríguez, Mariano José Grandoli, Félix R. de Igarzábal, Alberto M. Justo, Belisario Montero, Oscar B. Moyano Eguiluz, Jorge M. Oliva Vélez, Marcelo Padilla, José Remorino, Carlos Alberto Sánchez Cía. y Federico A. Torres Lacroze invitan a la misa de cuerpo presente que se celebrará hoy a las 10 hs. en la basílica de Ntra. Sra. del Rosario (Defensa y Belgrano) y a acompañar sus restos al cementerio de la Chacarita.

Dr. **TEMISTOCLES RAUL CABRERA,** q. e. p. d., falleció 10|5|65, c. a. s. r. y b. p. — Sus amigos Juan Arturo Bertón y Raquel Araceli C. de Bertón invitan a la misa de cuerpo presente que se celebrará hoy a las 10 en la iglesia de Santo Domingo y al sepelio en el cementerio de Chacarita.

TERESA PADILLA VDA. DE CASTELLS, q. e. p. d., falleció el 11|5|65, c. a. s. r. y b. p. — Sus hijos Francisco Alfonzo y Juan Rodolfo Arline B. de Castells y Verónica F. de Castells; sus nietos, sus hermanas, sus hermanos políticos, sus sobrinos y colaboradora Teresa López y demás deudos participan su fallecimiento y que sus restos han sido trasladados a la ciudad de Córdoba. C. duelo, Avda. Gral. Paz 30, Córdoba.

BLANCA M. C. DE CONCARI, q. e. p. d., falleció el 11|5|65, c. a. s. r. — Su hijo Juan Pedro; hija política Ana María Anzorini; sus nietos Juan Pablo y Daniela María; sus hermanos Marcial (aus.) y Amelia C. de Regnani; hermano político Mario Regnani; sobrinos Enrique y Amelia Alda Regnani; sobrinos políticos, primos y d|deudos invitan a acompañar sus restos al Cem. de la Chacarita hoy a las 11 hs. C|velat., Gallo 759. — Bisso S. R. L.

SOLEDAD RIVERO VDA. DE CRUZ, q. e. p. d., fall. 11|5|65, c. a. s. r. y b. p. — Sus hijos Francisco, Alvaro M. y Soledad; su hija política Pilar Velasco de Cruz; nietos Jorge, Carlos, Susana y Héctor Cruz; hermanos (ausentes), hermanos políticos (ausentes), sobrinos y d|d. invitan a acompañar sus restos al C|Chacarita hoy a las 9.45. En la iglesia de Ntra. Sra. de Montserrat (Belgrano 1151) se oficiará misa de cuerpo presente a las 10 hs. C|v., Tacuarí 466. — Cochería Tacuarí, de Campos y Cía.

ROMILDA LUISA ANA CEVASCO, q. e. p. d., falleció el 11|5|65, confortada con los auxilios de la santa religión y la bendición papal. — Sus hermanos Teodolinda E. C. de Ferrari, Delia L. C. de Camps, Celina Z. C. de Orazi y Dr. Lidio J. E. Cevasco; sus hermanos políticos doctor Roberto A. Ferrari, Hugo Orazi y Leonor Crovetto de Cevasco; sus sobrinos María Rosa y María Teresa Ferrari, Aldo M. Camps, Leonor T. Cevasco, Elsa T. Orazi de Pongelli y Jorge Pongelli; tías, primos y demás deudos invitan a acompañar sus restos al cementerio de la Chacarita hoy miércoles a las 10 hs. Casa mortuoria, General Hornos 1095 (1er. piso). — Casa Cichero.

JUAN CORDON, q. e. p. d., falleció el 11|5|65, c. a. s. r. y b. p. — Su esposa, Manuela Làngara; sus hijos Susana C. de Rodríguez, Rodolfo y María Elena C. de Domínguez; hijos políticos Osvaldo Rodríguez, Nancy Cardullo y Néstor Domínguez; sus nietos Gerardo y Norberto Rodríguez, María Gabriela y Juan Manuel Cordon y María Victoria y Amalia Domínguez; hermanos Dionisia y Benito; hermanos políticos, sobrinos, primos y d|deudos invitan a acompañar sus restos al cementerio de la Chacarita. — Casa Gamba. St.

LUIS FIORENTINI, q. e. p. d., falleció el 11|5|65. — Socios de Luis Fiorentini S.C. en C. por Acciones invita a sus relaciones a acompañar los restos de su digno fundador al cementerio de Mar del Plata hoy a las 10 hs. Casa mortuoria, Hipólito Yrigoyen 2756, Mar del Plata.

LUIS FIORENTINI, q. e. p. d., falleció el 11|5|65. — Socios de Luis Fiorentini S. C. en C. por Acciones invita a sus relaciones a acompañar los restos de su digno fundador al cementerio de Mar del Plata hoy a las 10 hs. Casa mortuoria, Hipólito Yrigoyen 2756, Mar del Plata.

LUIS FIORENTINI, q. e. p. d., falleció el 11|5|65. — Empleados y obreros de la razón social Luis Fiorentini S. C. en C. por Acciones invita a sus relaciones a acompañar los restos de su digno fundador al cementerio de Mar del Plata hoy a las 10 hs. Casa mortuoria, Hipólito Yrigoyen 2756, Mar del Plata.

Dr. **OSCAR FLORO GAIBISSO,** q. e. p. d., falleció el 11|5|65. Se durmió en la paz del Señor confortado con la santa religión y bendición papal. — Su esposa, María Aurelia Marechi de Gaibisso; su hija Ana María; sus hermanos, Santiago, Domingo A. y Camila M. G. de Stella; hermanos políticos, sobrinos, sobrinos nietos, primos y demás deudos invitan a acompañar sus restos al cementerio de la Recoleta hoy a las 15.30 hs. Se ruega no enviar flores; en su nombre hacer donaciones a obras benéficas. Casa mortuoria, José María Moreno 311. — Rey Hnos.

Dr. **OSCAR FLORO GAIBISSO,** q. e. p. d., falleció el 11|5|65, c. a. s. r. y b. p. — Sus hermanos políticos Ida Maiocchi de Gaibisso, Ilma Casadey de Gaibisso, Dalinda Gorospe de Gaibisso, Mario Stella, Ana María Zapiola de Gaibisso y Ernesto J. Saavedra; sus sobrinos Dr. César Agustín y Alicia H. Gaibisso y María G. de Sirito invitan al cementerio de la Recoleta hoy a las 15.30 hs. Casa mortuoria, José María Moreno 311. — Rey Hnos.

CARLOS F. RUFINO, q. e. p. d., falleció en Rosario. — Su esposa, Angélica Fidalgo de Rufino; sus hijos Edgardo y Margarita Rasetti de Rufino Fidalgo; sus nietos Carlos Eugenio, Marcelo Alejandro y Florencia Inés; su hermano Felipe Augusto Rufino; sus hermanos políticos, sobrinos, sobrinos nietos, primos y demás deudos participan su fallecimiento e invitan a acompañar sus restos que serán inhumados en el cementerio de la Recoleta, previo responso hoy a las 15 horas.

Capitán de fragata **CARLOS F. RUFINO,** q. e. p. d., falleció en Rosario el 11|5|65. — La C. D. del Centro Naval invita a acompañar sus restos al C|Recoleta hoy a las 15 hs. C|d., Dorrego 841, Rosario.

MARGARETE FELDBERG DE SCHEIDTMAN, q. e. p. d., falleció el 9|5|65. — Sus hijas Gisela W. de Mehta e Irene W. de Nordheimer (aus.); hijos políticos Kan Mehta y Ernesto Nordheimer (aus.); hermanos Walter Feldberg y Else Kochmann (aus.); hermana política Ellen de Feldberg (aus.); sobrinos, sobrinos, primos y d|deudos invitan a acompañar sus restos al Cem. Alemán hoy a las 15.30 hs. C|velat., Malabia 1658, C|duelo, Vieytes 1099. Martínez. — Casa Botto y Cía., Medrano esq. Gorriti. T. E. 86-9444.

MARIA DOLORES VAZQUEZ DIS, q. e. p. d., falleció el 11 de mayo de 1965. — Sus padres, Manuel Vázquez y Marta Celina Dís; sus abuelos, Maximino Vázquez y María Pura Chico de Vázquez; sus tíos, tíos políticos, sobrinos, primos y demás deudos invitan a sus relaciones a acompañar sus restos al cementerio de la Chacarita hoy a las 11 hs. Casa mortuoria, Capitán Ramón Freire 3544. — Miguel Costa, Avda. Cabildo 2780-86.

MARIA JUANA O'BRIEN DE WATSON (Maisie), se durmió en la paz del Señor el 11|5|65, c. a. s. r. y b. p. — Sus hijas Valeria y Nora; su hermana Florencia Luisa O'Brien de Emerson; sus hijas en el afecto Anita y Amanda y Elisa Baumann; sobrinos, sobrinos nietos y d|d. invitan a acompañar sus restos al C. Británico hoy a las 10.30 hs., previa misa de cpo. presente que se oficiará a las 9 hs. en la iglesia de Santa Elena. C|m., Malabia 2677, piso 11o., Dto. A. — Casa Iribarne. Callao 416. S.

El excelentísimo señor don **SANTIAGO SANGRO Y TORRES,** ministro plenipotenciario, cónsul general de España en Buenos Aires, caballero de honor y devoción de la Soberana Orden de Malta, falleció en esta capital el día 11 de mayo de 1965, habiendo recibido los santos sacramentos y la bendición apostólica de Su Santidad. — Sus hijos Santiago, Iñigo, Francisco Javier y Juan Carlos; hermanos y demás familia ruegan una oración por su alma. La capilla ardiente está instalada en el Consulado General de España, Guido 1760. La misa, compone inexpto tendrá lugar el miércoles 12 a las 9 de la mañana en la capilla ardiente. — Casa Mirás.

El excelentísimo señor don **SANTIAGO SANGRO Y TORRES,** ministro plenipotenciario, cónsul general de España en Buenos Aires, caballero de honor y devoción de la Soberana Orden de Malta, falleció en esta capital el día 11 de mayo de 1965, habiendo recibido los santos sacramentos y la bendición apostólica de Su Santidad. — El embajador de España y los miembros de su representación diplomática ruegan una oración por su alma. La capilla ardiente está instalada en el Consulado General de España, Guido 1760 La misa compone inexpto tendrá lugar el miércoles 12 a las 9 de la mañana en la capilla ardiente. — Casa Mirás.

El excelentísimo señor don **SANTIAGO SANGRO Y TORRES,** ministro plenipotenciario, cónsul general de España en Buenos Aires, caballero de honor y devoción de la Soberana Orden de Malta, falleció en esta capital el día 11 de mayo de 1965, habiendo recibido los santos sacramentos y la bendición apostólica de Su Santidad. — El presidente, el consejo y los miembros de la Junta de Genealogía y Heráldica de Buenos Aires ruegan una oración por el alma de su digno miembro de número. La capilla ardiente está instalada en el Consulado Gral. de España, Guido 1760. La misa, compone inexpto tendrá lugar el miércoles 12 a las 9 de la mañana en la capilla ardiente. S.

MARTA WEISS ORTIZ, q. e. p. d., falleció el 11|5|65, c. a. s. r. y b. p. — Sus hermanos, Ing. Carlos E. y Celia Benita W. Vda. de Franco; sus sobrinos, sobrinos políticos y sobrinos nietos (aus.) y d|deudos invitan a acompañar sus restos al cementerio de la Chacarita, hoy a las 16 hs. C|m. Pampa 2567. — Serv. Casa Riva.

— PARTICIPACIONES —

Doctor **EUGENIO VICTORIO ALVAREZ SANTOS,** q. e. p. d., falleció en Bahía Blanca el 3|5 de mayo de 1965, a los 50 años de edad, c. a. s. r. y b. papal. — Su esposa, Celina Magdalena Franzetti; sus hijos Carlos Eugenio, Gustavo Hernán y Marcelo Juan; sus hermanos Albino, María A. de Santiago, Dorotea A. de Bello

Laguna y Burruni, boxeadores del mes

TORONTO, Canadá, 11 (AP). — El panameño Ismael Laguna y el italiano Salvatore Burruni, dos nuevos campeones mundiales, fueron designados púgiles del mes por la Asociación Mundial de Box (AMB).

Laguna despojó a Carlos Ortiz de la corona de los livianos, y Burruni le ganó el título de los moscas al tailandés Pone Kingpetch.

Ismael Laguna

La clasificación

Pesado: Campeón, Ernie Terrel; 1o., Floyd Patterson (U. S. A.); 2o., Zora Folley (U.S.A.); 3o., George Chuvalo (Canadá); 4o., Eddie Machen (U.S.A.); 5o., Karl Mildenberger (Alemania); 6o., Brian London (Inglaterra); 7o., Thad Spencer (U.S.A.); 8o., Roger Rischer (U.S.A.); 9o., Doug Jones (U.S.A.), y 10o., Tony Alongi (U.S.A.).

Semipesado: Campeón, José Torres; 1o., Wayne Thorton (U.S.A.); 2o., Mauro Mina (Perú); 3o., Willie Pastrano (U. S. A.); 4o., Gregorio Peralta (Argentina); 5o., Eddie Cotton (U. S. A.); 6o., Henry Hank (U. S. A.); 7o., Bob Foster (U.S.A.); 8o., Roger Rouse (U.S.A.); 9o., Johnny Persol (U.S.A.), y 10o., Andy Kendall (U.S.A.).

Mediano: Campeón, Joey Giardello; 1o., Joey Archer (U.S.A.); 2o., Dick Tiger (Nigeria); 3o., Florentino Fernández (U.S.A.); 4o., Rubin Carter (U.S.A.); 5o., George Benton (U.S.A.); 6o., José González (U.S.A.); 7o., Johnny Morris (U.S.A.); 8o., Harry Scott (Inglaterra); 9o., Wally Swift (Inglaterra), y 10o., Gene Bryant (U.S.A.).

Mediano junior: Campeón, Sandro Mazzinghi (Italia); 1o., Nino Benvenutti (Italia); 2o., Huracante Kid (Honolulú); 3o., Bruno Visintin (Italia); 4o., Jorge Fernández (Argentina); 5o., Jimmy Lester (U.S.A.); 6o., Denny Moyer (U.S.A.); 7o., Art Hernández; 8o., Shigesama Kawakami (Japón); 9o., Stan Harrington (Honolulú) y 10o., Kim Soo Ki (Corea del Sur).

Semimediano: Campeón, Emile Griffith; 1o., Manuel González (U.S.A.); 2o., Louis Rodrigues (Cuba); 3o., José Stable (Cuba); 4o., Willie Ludick (Africa del Sur); 5o., Brian Curvis (Gales); 6o., Stan Hayward (U.S.A.); 7o., Gabe Terronez (Cuba); 8o., Johnny Cooke (Inglaterra); 9o., Sakuji Shinozama (Japón), y 10o., Joey Durelle (Canadá).

Semimediano junior: Campeón, Carlos Hernández; 1o., Eddie Perkins (U.S.A.); 2o., Mario Rosito (Colombia); 3o., Sandro Lopopolo (Italia); 4o., Adolph Pruitt (U.S.A.); 5o., Lou Molina (U.S.A.); 6o., Carl Peñalosa (Filipinas); 7o., Efram Donati (Italia); 8o., Humberto Trottman (Panamá); 9o., Jorge Sacoman (Brasil); 10o., Peter Cobblah (Ghana).

Liviano: Campeón, Ismael Laguna; 1o., José Nápoles (México); 2o., Bunny Grant (Jamaica); 3o., Carlos Ortiz (Puerto Rico); 4o., Raúl Soriano (México); 5o., Paulie Armstead (U.S. A.); 6o., Percy Hayles (Jamaica); 7o., Johnny Bizzarro (U.S. A.); 8o., Frankie Narváez (México); 9o., Willie Quatuor (Alemania occidental), y 10o., Olli Maki (Finlandia).

Liviano junior: Campeón, Flash Elorde; 1o., Teruo Kosaka (Japón); 2o., Sebastiao Nascimento (Brasil); 3o., Leve Allotey (Ghana); 4o., Sjy Kang II (Corea del Sur); 5o., Rafiu King (Nigeria); 6o., Yoshiaki Numata (Japón); 7o., Jaime Valladares (Ecuador); 8o., Larry Flaviano (Filipinas); 9o., René Barrientos (Filipinas), y 10o., Eric Peñalosa (Filipinas).

Pluma: Campeón, Vicente Saldivar; 1o., Howard Winstone (Gales); 2o., Raúl Rojas (U.S. A.); 3o., Floyd Robertson (Ghana); 4o., Mitsunori Seki (Japón); 5o., Don Johnson (U.S.A.); 6o., Antonio Herrera (Colombia); 7o., Ignacio Pina (México); 8o., Oscar Reyes (Filipinas); 9o., Hiroshi Kobayashi (Japón), y 10o., Johnny Jamito (Filipinas).

Gallo: Campeón, Eder Jofre; 1o., Fighting Harada (Japón); 2o., José Medel (México); 3o., Bernardo Caraballo (Colombia); 4o., Manny Barrios (México); 5o., Vicente García (México); 6o., Katsuo Saito (Japón); 7o., Alex Benítez (México); 8o., Dwight Hawkins (U.S.A.); 9o., Rey Asis (Filipinas), y 10o., Félix Brami (Túnez).

Mosca: Campeón, Salvatore Burruni; 1o., Hiroyuki Ebihara (Japón); 2o., Alacrán Torres (México); 3o., Pone Kingpetch (Tailandia); 4o., Katsuyoshi Takayama (Japón); 5o., Walt Mc Gowan (Escocia); 6o., Ric Magrano (Filipinas); 7o., Horacio Accavallo (Argentina); 8o., Ratón Mojica (Nicaragua); 9o., Rocky Gattaleri (Australia), y 10o., Felipe González (México).

Triunfó el pluma Rosemiro Dos Santos

SAN PABLO, 11 (AFP). — Rosemiro Dos Santos retuvo el título brasileño de los plumas al vencer al ex campeón sudamericano Oripes Dos Santos por k.o. en el décimo asalto, en un combate previsto a doce vueltas.

Ganaron Arocha y Quinteros

MEXICO, 11 (AP). — El mediano argentino Rubén Arocha venció por knock out técnico en el octavo round al mexicano Johnny Ortiz, en una pelea a diez asaltos realizada en Oaxaca.

En otro match efectuado en Monterrey otro argentino, el mediano Francisco Quinteros, venció por knock out al mexicano Alfredo Cota en el segundo round.

En Lewiston

LEWISTON, Maine, 11 (AFP). — Los habitantes de esta ciudad y el gobernador de Maine, John Reed, mostraron su entusiasmo por la designación de Lewiston como escenario del próximo combate entre Cassius Clay y Sonny Liston, lo que representa el ingreso de cerca de un millón de dólares para el estado.

Reed declaró: "Es lo más extraordinario que podía pasarnos".

Mientras tanto, los organizadores de la pelea, el promotor San Michel y la Intercontinental Promotions Inc, compensan el cambio de lugar —la pelea iba a realizarse en Boston— y la consiguiente disminución de público con la clásica artimaña de subir los precios de las localidades. El ring side costará cien dólares, y otras entradas se venderán a 50 y 25. El ex campeón mundial Rocky Marciano comentó con sorna: "De modo que una lucha por la corona mundial va a hacerse en un local donde no caben más que 6000 personas. Es ridículo".

Hoy se jugará en Palermo un match de polo

Hoy se jugará en la cancha 2, de Palermo, el partido de polo en honor del cha de Irán y su esposa. La reunión comenzará a las 14.15 con un breve acto a cargo de las bandas del Colegio Militar y de la Escuela de Suboficiales Sargento Cabral. A continuación se jugará el match de seis chukkers en el que se medirán dos equipos de alto handicap, con la presencia de figuras de primera línea de nuestro polo.

La entrada al campo será libre, pero la tribuna C —central— estará reservada para las autoridades y la A y la B para los invitados especiales.

Santa Paula: Teófilo Bordeou, 7; Pedro Mercado, 5; Gabriel Capdepont, 7, y Carlos Torres Zavaleta, 7.

La Rinconada: Juan J. Alberdi, 6; Albano Harguindeguy, 5; Juan C. Harriot (h.), 10, y Eduardo Braun Cantilo, 6.

En Trenque Lauquen

El equipo C de Trenque Lauquen, integrado por Virgilio Greronini, Luis M. García Llorente, Angel Ballino y José M. García Llorente, se adjudicó el triunfo en el torneo Preparación, realizado por el Trenque Lauquen Polo Club. Este fue el primer paso de la temporada dado por esta institución, pues del 22 al 25 del actual se efectuará en esa localidad el torneo anual abierto y con handicap.

Nueva presentación del team de rugby

PIETERSBURGO, Transvaal del Norte, 11 (AFP). — El seleccionado argentino de rugby llegó a esta ciudad en medio de una extraordinaria expectación y a pesar de que perdieron su primer match en Salisbury, reina un gran optimismo entre los visitantes.

En Salisbury, el equipo perdió probablemente por nerviosidad en el primer tiempo. Los vencedores no lograron un solo punto en el segundo tiempo cuando los argentinos recobraron su confianza, dominaron, y obtuvieron nueve puntos.

Ese segundo tiempo en Salisbury fue una gran lección y ahora los veloces jugadores argentinos saben que pueden jugar de igual a igual con los mejores teams de Africa del Sur.

Los técnicos argentinos no harán mayores cambios.

Uno de los puntos débiles fue el pateador. Roberto Cazenave, en Salisbury fue el que más sufrió por los nervios, fallando casi todos sus tiros y privando así a su conjunto de unos diez o quince puntos, que podían darle la victoria.

En nuevas prácticas, Cazenave pareció otro hombre. Ya recuperado, realizó magníficos tiros, y se espera que mañana pueda ser un factor importante.

El director técnico, Angel Guastella declaró: "Nuestra meta en esta gira es trabajar y mejorar constantemente", y agregó que todos están compenetrados de ese espíritu.

En esta ciudad, la tarea de los argentinos no será fácil. Se medirán con un seleccionado de los distritos del norte de Transvaal que posee algunos jugadores fuertes. El capitán sudafricano, Koos Bezuidenhout, conoce bien el estilo de los rivales ya que participó en la gira de los Juniors Springboks en la Argentina en 1959. Otro jugador de los distritos del norte, Koos Klaassen, es un futuro internacional y ya participó en recientes partidos de selección en la ciudad del Cabo.

El interés por ver actuar a los rugbiers visitantes es enorme. Los pumas —como se llama a los argentinos— demostraron en su presentación una excelente preparación física y un profundo conocimiento de la técnica del juego. Tienen un accionar rápido que favorece el espectáculo. De ahí que se espera que asistan mañana unos 6000 espectadores a pesar de ser día laborable.

Los lesionados

PIETERSBURGO, Transvaal del Norte, 11 (AFP). — Los jugadores argentinos de rugby que efectúan una gira por Africa del Sur, se encuentran muy animados y, salvo algunas excepciones, en excelente estado físico, como lo demostraron durante un entrenamiento para el encuentro que jugarán mañana con el seleccionado de distritos de Transvaal del Norte.

Juan Benzi, que se lesionó en un muslo durante el entrenamiento, no podrá jugar mañana y, probablemente, tampoco durante varios días. También se encuentra lesionado Adolfo Etchegaray, pero estará presente.

SEÑOR PROPIETARIO
VENDEMOS su depto. en el MENOR TIEMPO con el MAXIMO DE PUBLICIDAD y al CONTADO.
Contestamos en el día
OLIVIERI ACOSTA y Cía.
42-8436 — 33-7177

IMPRENTA
VENDO OCASION POR RETIRARME
HEIDELBERG - ULTRA, guillotina 82, semiautomática importada y elementos de 1er. orden. Con o sin propiedad.
SOLIS 1277 - CAPITAL

PIANO 59-3584
ALUMNO COMPRA

COMPRO
Directamente de interesados, velero de 5,5 y crucero, dos camarotes — 30-2852, de 10 a 12 horas

Vendo S. A.
Estatutos amplios
Sin operar
T. E. 49-6804

JUNCAL Y URIBURU
ULTIMO PISO - CON TERRAZA
Todo a la calle. Hall, liv. y com., escrit., 2 dorm., comed|diario, 2 baños, off-coc., lavad., dep., telef. $ 5.200.000, c|facilid. — 41-8870

PISO DE CATEGORIA
MELO Y CALLAO
3-4 dorm., 2 bñs., toil., liv. y com. (escrit. o 4º dorm.), com. diario, off.-coc., 2 p|s., gje.
72-9910 KEMPER 72-9647

TERRENO CENTRICO
15 x 40, alquilo con contrato para **playa estacionamiento.** — H. J. Blanch. — 35-4384, 35-9162

PLAZA SAN MARTIN
Vendo ambiente categoría, con terraza, baño, cocina, teléfono, 31-0232

PORTAFOLIOS
FINOS $ 125
VALIJAS, ARTIC. DE CUERO
Monederos - Parag. - Welcome, B. Mitre 658, Montevideo 1061|31

DEPARTAMENTO CONSULTORIO
COMPRO URGENTE
Barrio Norte, p|baja o 1er. piso, living-com., 2 ó 3 dorm., dep. serv. Rápida contestación. 33-7551

COMPRO CONTADO
Depto. luminoso, liv. comedor, 1 dorm., bño., coc., dep. serv.
ESTELA G. DE TORNQUIST
42-1645

PISO GRAN CATEGORIA
CALLAO y ALVEAR
5 dorm., 3 bños., toil., hall. Gr. liv., escrit., com., off., coc., lav. anb., 3 habit. serv., garaje
72-9910 — KEMPER — 72-9647

TERRENO COMPRO
Radio Flores, Caballito, Belgrano, Saavedra, 1 a 3 cuadras de Aydas., con más de 12 mts. de frente.
TRATAR 32-5891

PAGO CONTADO
$ 3|4.000.000. Por dpto. liv. com. ampl., 3 dorm. Barrio Norte, Palermo.
44-7106

COMPRO PISO
4 ó 5 dormitorios, recep. GARAJE Categoría, B|Norte o zona residencial. No importa precio,
Mariano Pacheco y Cía.
37-2141|4067 y 38-4995

COMPRO DEPARTAMENTO
Liv. com., 2 ó 3 dorm., dep. serv. B|Norte o Palermo. URGENTE.
Mariano Pacheco y Cía.
37-2141|4067 y 38-4995

Hasta $ 5.000.000
Pago por departamento liv. y comed., 3 dorm., bño., toilette, dep. serv. B|Norte. URGENTE.
MARIANO PACHECO Y CIA.
37-2141 y 38-4995

CALLAO y GUIDO
3 DORM. C|GJE.
Hall. liv. y com. y escrit., 2 baños, 2 hab. serv., off. y coc., perfect. estado, piso alto. Total $ 6.500.000, c|facilidades
ACHAVAL y Cía. - 42-2184 y 4851 Callao 1623, 1er. piso

PZA. FRANCIA
4 DORM. C|GJE.
Hall. liv. y com. c|chim., 2 baños compl., 2 hab. serv., off. y coc., lav., bcón., cto. placc.
ACHAVAL y Cía. - 42-2184 y 4851 Callao 1623, 1er. piso

PARAGUAY y FLORIDA
vendo local con sótano, 30 m2, teléf. Trat.: de 9 a 13 y 20 a 22 horas.
90-4753

SEÑORANS VENDE 4 DORMIT.
Living y comedor y estudio indep. Ayacucho y Guido
$ 5.000.000
83-7171 80-2904

ESTUDIANTES INGENIERIA
que hayan abandonado sus estudios. Tienen oport. en Estab. Fabril. Escrib. con ref. y pret. a
Casilla Correo 5175

ACHAVAL Y Cía.
Asegura la venta de su Depto.
En 30 días, al contado y en las mejores condiciones
T. E. 42-2184, 42-4851 y 44-0160
Callao 1623, 1er. piso

PIANO - 86-0397
COMPRO A FAMILIA

PINTORES ALEMANES
Calidad, precios razonables, responsabilidad
T. E. 37-1475, 38-6244 y 772-0361

ESTUFA MARMOL
Antigua, con salamandra, vendo. Ver: Sarmiento 1712. — Tratar: 88-0051

URGENTE
Vendo tapado astracán negro, sacón nutria oro, Talle 46-48. Obligado 2166, 2º p., depto. 7. 76-8501

JUNCAL y CALLAO
ULTIMO PISO - CON TERRAZA
9x8 m., 2-3 dor., baño, toil. Liv.-cdor. (escrit. o 3er dorm.), off., coc., 1 pza|serv.
72-9910 KEMPER 72-9647

PAGARES
COMPRO DE S. A.
BME. MITRE 519, 3º, 33
33 - 2268

COMPRO $ 7.000.000
Depto. B|Norte liv. y com., 4 dorm., 2 bños., garaje. Intermediarios abstenerse. — 41-8607

APRENDA A MANEJAR
en 5 días
con Seriedad y Respeto. Atiendo sábado y domingo. **ACADEMIA HISPANO ARGENTINA**
Campichuelo 840 — Tel. 89-2146

PALERMO
Dúplex, con garaje, living y com., escrit., 4 dorm., 2 bños., teléfono, servicios centrales — Vende: GRAIZER — 42-1222 y 41-9182

S/BOTANICO
Piso de categoría, living y comedor, 3 dormit., baño, toil., gran comedor diario, dep. servicio, garaje, teléf., serv. centrales. Cont. $ 3.000.000 y $ 4.000.000 a 2 años.
34-2119

UN AMBIENTE
Con cocina amplia. Matienzo 2480 (alt. Cabildo 300). Vde. J. C. Oría y Cía., Av. de Mayo 963, 37-6233, 38-0872

SE OFRECE
SECRETARIA EJECUTIVA
Taquidactilógrafa, conocimientos inglés, 5 años experiencia p|cargo de responsabilidad. T. E. 87-2086.
Cangallo 3660, dto. 5, Cap.

2 AMBTES.
ALVEAR y CALLAO
Decorado, a la calle, hall, baño, cocina. Total $ 1.950.000
LLAURO HNOS. 44-0975 y 41-3972

COCHERAS
La mejor inversión del momento A 30 metros de Tribunales. Posesión inmediata.
TUCUMAN 1449-59

MELO y CNEL. DIAZ
IDEAL PROFES.
3 amb., 2 baños compl., teléf., s|c., jdín., antig. 3 años. Total $ 1.800.000, c|fac.
ACHAVAL y Cía. - 42-2184 y 4851

CONTRA EL POLVO, VIENTO Y HOLLIN
BURLETES
AUTOADHESIVOS y ZOCALOS al mejor precio de plaza, en:
FALCA
BME. MITRE 1483 — 46-1565

Sta. Fe y Vidt
3 DORM.
Hall, liv.-com., 1 baño, coc., dep. serv., lav., s|c., teléf., mucho sol. Gdes. facil. Total $ 3.100.000
ACHAVAL Y CIA. 42-2184 y 4851 Callao 1623 - 1er. Piso

CERVIÑO 3428
P. Baja "D"
2 dorm., liv.-com., 1 baño, coc., patio, s|c., teléf., antig. 6 años. Total $ 1.600.000 c|facil. Ver de 11 a 13 y 15 a 16 hs.
ACHAVAL Y CIA. 42-2184 y 4851 Callao 1623 - 1er. Piso

PISO S. FE 1377
Hall, liv. y com., escr. o 3er. dorm., baño y toil., off-coc. gde., 2 hab. serv., pisos roble, 155 m2. propios. $ 4.300.000, 50 % ctdo., saldo 1 y 2 años.
FOAL Inm. — 46-1423

TRANSFIERO
3 DORMITORIOS
$ 15.000 ALQUILO
Juncal y Azcuénaga: gran recep., baño y toil., coc., dep. 2 ó 3 años contrato
ALBERDI - DE LOS SANTOS 32-3278 y 80-1401

COMPRO PISO
Living-comedor, 4 dormitorios, 2 baños, 1 ó 2 habit. de serv. Antig. hasta 15 años en B|Norte, Centro, Palermo.
Inmobiliaria FRENCH
Paraná 851, piso 3º - 44-8564

Av. QUINTANA y CALLAO
PISO GRAN CATEGORIA, living y comedor, 4 dormitorios, escritorio, 3 baños, 2 hab., dep. serv., 17 mts. de frente, c|balcón, gje.
CAVALIERI Y CIA. — 42-2998

BELGRANO C
A una c. de Av. Libertador Gral. San Martín, Montañeses al 2400. Extraordinario Petit Hotel con garaje, terreno 9x63. Living comedor con hogar, cuatro dormitorios, dos baños, dep. de servicio, gran parque jardín con frutales, quincho, parrilla, pileta de natación para niños, etc., al extraordinario precio de $ 4.000.000, c|fac. — **M. E. PEDUZZI.**
32-2311 — 31-4581

COMPRO
Piso c/terraza o jardín
3 dorm., B. Norte, **no importa precio, al contado**
ACHAVAL y Cía. - 42-2184|44-0160 Callao 1623, 1er. piso

TRAJES USADOS
COMPRO
Y ROPA ETIQUETA
BAULES Y VALIJAS
Voy a domicilio
Tel. 35-3231 — MARIO

FARRAN y ZIMMERMANN
Ltda. S. A.
Cangallo 456, 4º. - 33-2926|7|8|9

Av. Libertador
FRENTE A JARDINES
Magnif. piso en esq. c|gran rec., comed., escrit., 4|5 dorm., balcón terraza, 2 baños compl., 2 toilettes, off., coc., c|de plancha, desp., 2 hab. serv., cochera. Pesos 15.600.000, c|fac.

Callao y Posadas
Estupendo depto. ext., decor. por firma de prestigio. Consta de hall, liv.-room y comedor, antecám., 3 dorm., 3 baños compl., 2 hab. serv., coc. y off. 6.700.000, con facilidades

BOTANICO
Cómodo piso alto de hall, liv.-room, escrit., comed., 3 dorm., hab. de estar c|hogar, cuarto p| estud., 2 baños, 2 hab. serv. $ 5.700.000, c|f.

$ 15.000.000
COMPRAMOS URGTE.
Piso de categ. c|gran recepc., com., escrit., 4 a 5 dorm. y gje. En Avda. Libertador, frente a jardines. A dueño directo.

$ 11.000.000
COMPRAMOS URGTE.
Piso de liv.-room, com., 4 dorm. y gje. En Barrio Norte, Palermo o Belgrano. A dueño directo.

$ 7.000.000
COMPRAMOS URGTE.
Piso de liv|room, com., 3|4 dorm. y gje. En Barrio Norte, Palermo o Belgrano. A dueño directo.

EN ALQUILER
Pagamos hasta $ 80.000
por piso de 4 dormitorios.
Y HASTA $ 40.000
Por departamento de 3 dormit. Ambos en B. Norte o Palermo.

CERRITO y POSADAS
3 DORM. C/GJE.
A estrenar, todo calle, piso alto, vista panorámica, extraordinaria decorac., hall 4x4, liv. 8x5, com. 5x4, off. y coc. americ., hall int., 2 baños compl., 2 hab. serv., lav., serv|centr. Detalles de lujo
OLIVIERI ACOSTA y Cía.
42-8436 - 33-7177

BOTANICO
PISO 4 DORMITORIOS
A estr., alto, balcón-terraza 9x4, liv|com. 9x6, escrit., 3 baños, off. y coc., s|c., dep. serv., lav., pisos roble — TOTAL $ 5.900.000 con facilidades
OLIVIERI ACOSTA y Cía.
42-8436 — 33-7177

BELGRANO 'C'
PISO 4 DORMIT.
Alto, calle, gr. categ., balcón 15x2, palier indiv., hall, liv. 8x5, com. 8x4, escrit. 4x3, hall int., pisos roble, 2 baños y toil., balcón, contrafrente, off. y coc. ampl., 2 hab. serv., lav., cuarto de plac., serv centr., teléf. — Sup. 303 m2.
OLIVIERI ACOSTA Y CIA.
42-8436 — 33-7177

HIPOTECAS
COMPRA - VENTA PROPIEDADES
FINANCIACION
LEOPOLDO CAPPARELLI
San Martín 686, p. 9º — 31-6225

VIAJANTE
Para venta a industrias
de Pcia. Bs. As. y La Pampa. Pref. c|autom. propio. Zona c| clientela actualizada. Imprescindible amplias referencias. Guardaremos absoluta reserva. Por carta a:
L. E. 323.921 - Pte. Restante Sucursal 51

MEDRANO 800
3 DORM.
Depto. a la calle, de categ., bcón. 7 mts., hall, liv.-com. 7x4, off., coc., dep. serv., lav., pisos rbble, teléf. Total $ 2.250.000, c|facilid. a 1 y 2 años
OLIVIERI ACOSTA y CIA.
42-8436 — 33-7177

PZA. VTE. LOPEZ
Fte. a la misma vdo. dúplex moder., 4 dor., 2 bñs., toil., 2 d|serv. liv., escr. y cdor., coc. off., serv| centr., teléf. Pcio. tot. 8.800.000 c|fac. 2 años.
32-3737/5361

PISO DE GRAN CATEG.
GALILEO Y COPERNICO, totalmente externo. 4 años de antigüedad: Hall, living-room, comedor, 4 dormit., 3 baños y toil., comedor diario, office, coc., lav. cto., 2 hab. de serv. Teléf. Precio total $ 11.000.000, con facilidad.
BALLVE Y CIA. — 45-9309

INVERSION
de $ 30 a 50 millones
Busco pisos o deptos. a terminar o terminados., bna. ubic. en B. Norte.
MARIANO PACHECO y Cía.
37-2141, 38-4995

ARENALES y AYACUCHO
Externo, liv. y com. separado arcada, 3 dorm. (1 chico), baño, toil., balcón, office, coc. Antig. 3 años. Total $ 4.000.000 c|fac.
MARIANO PACHECO y Cía.
37-2141 38-4995

PERITO MERCANTIL
Para Ayudante de Contador con conocimientos y experiencia
NECESITA
IMPORTANTE EMPRESA
Puesto de porvenir. Dirigirse indicando referencias y pretensiones a:
O. L. — CASILLA CORREO 2830 CORREO CENTRAL

EN PLENA CITY
VENDEMOS
en SAN MARTIN y CANGALLO
Espléndidas oficinas con 228 m2. de superficie propia y 5 líneas telefónicas. Edificio de sólida construcción con tres ascensores y servicios centrales. Muy adecuado para sociedades de EXPORTACION, SEGUROS, FINANZAS o de PROFESIONALES
Directamente sin intermediarios, dirigirse
Dr. GARCIA CASELLA, T.E. 49-4959

INDUSTRIA METALURGICA RAMO AUTOMOTOR
NECESITA
PARA SU TALLER DE MATRICERIA
OFICIALES AJUSTADORES DE BANCO
Con experiencia en matrices cortantes y de embutir
ZONA SAN MARTIN, HORARIOS ROTATIVOS
ALTOS SALARIOS SEGUN CAPACIDAD
Escribir indicando hora factible de entrevista, sin que ella interfiera en sus actuales actividades, a:
C. A. OLIVERA — Casilla Correo 32 — Sucursal 17 B

COMPAÑIA AUTOMOTRIZ AMERICANA EN EXPANSION
NECESITA:
METHODS MAN Y LAYOUT MAN
SON REQUISITOS INDISPENSABLES:
—Ser técnico mecánico con experiencia en planta montaje.
—Conveniente el idioma inglés.
—Edad entre 25/35 años.
Escribir adjuntando Curriculum-vitae y pretensiones de sueldo a:
I. A. — Casilla Correo 5640 — Correo Central

DIBUJANTES PROYECTISTAS
CON EXPERIENCIA EN MOTORES DE AUTOMOTORES Y TRACTORES
Enviar amplias referencias y pretensiones a
GODOY CRUZ 3054
CAPITAL

IMPORTANTE EMPRESA
NECESITA
DIBUJANTE TECNICO MECANICO
Con buena experiencia en le especialidad. Edad requerida entre 25 y 30 años. Buen sueldo. Enviar carta manuscrita a:
"JEFE DE PERSONAL", Av. SAN MARTIN 4251 FLORIDA - F.G.B.

SUPERMERCADOS DISCO
COMPRA Y/O ALQUILA LOCALES
SUPERFICIE MINIMA 1.200 M2.
Pueden ser Garajes - Galpones - Cines, etc.
OFERTAS: INDEPENDENCIA 1070 - CAPITAL
T. É. 26-7196 al 98

PAGARES COMPRAMOS
De sociedades anónimas importantes. Pagamos mayor importe. De 11|18 hs.
46-1591/7598

BUSCO SOCIO
PARA EMPRESA DE RIEGO
CON 5.000.000 DE PESOS. 44-7278

IMPORTANTE COMPAÑIA
NECESITA:
TAQUIDACTILOGRAFA INGLES - CASTELLANO
BUENAS PERSPECTIVAS PARA PERSONA CAPAZ
PRESENTARSE: GARAY 50, CAPITAL
DE 9 a 11 y de 14 a 16 HORAS

A ANTICUARIO
Con solvencia moral y económica, ofrezco planta baja en Petit Hotel de categoría, a metros de Santa Fe y Callao, con gran vidriera a la calle para exposición, venta o remate de objetos de arte. Solicitar entrevista por carta, Arenales 1701, Piso 5º, Dpto. "D", Dr. Merlo. T. E. 44-1719

OFICINAS
EN ALQUILER O VENTA
desde 15 hasta 6000 m2.
Poseemos en distintas zonas de la Capital Federal
CONSULTENOS
SIFA
Paraguay 580 — 31-9227|8|9

Sin gastos de escrituración
Venda su departamento
¡CONSULTENOS!
KLAPPENBACH
Hnos. y Cía. Inmobiliaria
Lavalle 1290 — 35-4235

CIA. EXTRANJERA
NECESITA DEPARTAMENTOS
En alquiler con mueble, Barrio Norte, Palermo o Belgrano, 1, 2 y 3 dormitorios con dependencias de servicio. — 46-8483

Avisos Agrupados

Descuento por pago efectuado antes de la publicacion: 5 %
Por centímetro de columna: $ 600

ESTADISTICO - MATEMATICO/A "FULL TIME"
Título universitario o equivalente, 3 años experiencia mínima. Preferible: estudios o experiencia en el exterior. Para dirigir sección estadística.

BIBLIOTECARIO/A "FULL TIME"
Título, 3 años experiencia mínima en biblioteca especializada. Preferible: estudios o experiencia en el exterior. Para dirigir biblioteca y archivo de investigaciones económicas.
Enviar "curriculum vitae" e indicar aspiraciones a:
Poste Restante: C. I. 6.085.537, Correo Central

FABRICA DE CAMISAS
A INSTALAR EN MONTEVIDEO
NECESITA
EXPERTO EN MONTAJE Y DIRECCION DE TALLER
Escribir dando antecedentes y experiencia.
S. R. P.
SARMIENTO 643, 8º piso, Buenos Aires

ENCARGADO
PARA EXPLOTACION DE TAMBO MECANICO
ZONA DE NAVARRO
Amplios conocimientos sobre pasturas y manejo de ganado. Posee cómoda vivienda. Dirigirse personalmente con amplias referencias a: **Sr. FORTUNATO**
JOSE P. VARELA 4866 - CAPITAL FEDERAL
T. E. 53 - 2061

PROMOTOR PUBLICITARIO
CON CARTERA DE CLIENTES PARA INCORPORAR A
IMPORTANTE AGENCIA DE PUBLICIDAD
RESERVA ABSOLUTA
POR CARTA UNICAMENTE A:
AGENCIA DE PUBLICIDAD CHARCAS 1620 CAPITAL

Exceso de Gastos? Falta de Organización?
Escasa Información Económica-Financiera?
EJECUTIVO EN FUNCION SE OFRECE: Amplios conocimientos Administrativos-Contables. Eventualmente viajaría al interior. Escribir a:
L. E. No. 1.674.190, Poste Restante, Suc. No. 1 (B) - Cap.

COMPRAMOS FRACCIONES
EN CAPITAL Y GRAN BUENOS AIRES
Bien ubicadas, para loteos inmediatos
Remitir condiciones y ubicación a
CASILLA DE CORREO Nº 2833

PASCUAL y LANZA
Arenales 1836 — 42-1420|1827
ARENALES y AYACUCHO
Frente. Hall, liv. y com., 2 dorm., com. diario, d|serv., teléf. $ 2.300.000.
BOTANICO, C/GARAJE
ARAOZ y BERUTI: Hall, liv.-com., 3 dorm., baño, toil., off., d|serv. $ 4.300.000
JARDINES PALERMO
LIBERTADOR y MALABIA: Piso. Hall, liv-com., 3 dorm., baño, toil., d|serv. Balcón, teléf. $ 4.400.000
PASCUAL y LANZA
Arenales 1836 — 42-1420|1827

BELGRANO
A 1 C/DE CABILDO
Piso a la calle. Palier ind., hall ampl., liv. y com., com. diario, 2 ó 3 dor., hall inter., 2 bños. compl., ampl. plac., off., coc., pieza y bño. de serv., lav., agua calte. cent., calef. ind., luz y sol en todos los amb. Portero eléctrico. Antig. 8 años. Precio total $ 3.900.000. C|facil. Vende:
ACHAVAL RODRIGUEZ
SUIPACHA 1087, 1º
32-0043|3714

¿VIVE UD. EN ESTE RADIO?
Santa Fe - Pueyrredón
Las Heras - Callao
Si desea mudarse llámenos, pues tenemos interesados en adquirir departamentos en dicha zona.
SIFA
Paraguay 580. 31-9227-8-9

SEGURIDAD
Obtendrá confiando la compra o venta de su departamento a
SIFA
Paraguay 580
31-9227|8|9

LOCAL SOBRE AV. LIBERTADOR
ENTRE SALGUERO Y CAVIA
Superficie 300 m2. En edificio de gran construcción. Especialmente apto para toda actividad comercial de categoría
VILLAFAÑE MOLINA y Cía. — Córdoba 315, 5º p. — 32-7541/3

OBELISCO
SOBRE AVDA. "9 DE JULIO"
Propiedad con terreno, aprox. 400 m2., ideal construcción sede comercial, hotel, renta, etc.
BAUPESA, S.A.C.F. y M. - San Martín 363 46-2190 49-6132

Santa Fe s/Plaza San Martín - 4 dormitorios
Departamento de categoría. Hall, living y comedor, 2 baños, dep. serv., serv. centr., teléfono, office y cocina. Sup. prop. 210 m2. Piso alto a la calle. $ 2.890.000 ctdo. y facil.
MARCELO AMARAL PAZ — 32-1806

A PROPIETARIOS
COMPRAMOS DEPARTAMENTO, 2, 3 y 4 dormitorios Barrio Norte, Palermo, Belgrano hasta Olivos. **46-8035.**
Intermediarios abstenerse

CAMPO EN VENTA
600 Hás. en H. Ascasubi (Pdo. Villarino)
3 Kms. de ruta 3. Con riego y canales de desagüe que lo cruzan. Población, 5 potreros, molino, arboleda.
Ideal para alfalfa, cultivos, cabaña, tambo, etc. Muy empastado, entrega inmediata.
ABELARDO TELAYNA (h.), Donado 58, T.E. 24255
BAHIA BLANCA

¡OPORTUNIDAD VENDO!
INSTALACIONES FIAMBRERIA
1 Heladera "Siam" vitrina 3 puertas, 1 Heladera "Frigidaire" 6 puertas, 1 Balanza "Berkel" 2 Kgs., 1 Balanza "Alfa" 15 Kgs., 1 Fiambrera de 0,90x0,50. Estanterías y otros. Todo e|perf. estado.
SAN JUAN 893, de 14 a 20 hs.

FINANCIAMOS
A sociedades anónimas importantes con documentos de terceros.
INTERMARKET S. A. en Formación
Montevideo 451, 2º piso. — 46-1591|7598

Actividades económicas y financieras del país y exterior

EL MERCADO DE VALORES

Aun cuando la plaza tuvo el mismo aspecto, clausuró menos floja

Se observó alguna lucha por los precios como consecuencia del arribo de más órdenes. Hubo 112 bajas, 39 alzas y 261 papeles

Aun cuando el mercado bursátil ofreció el mismo panorama al observado en la rueda anterior, ayer se notó un ritmo algo más ágil en la concreción de las operaciones. Hubo lucha por los precios, situación que no existió el lunes, y ello fue consecuencia de haber arribado al recinto de transferencias mayor cantidad de órdenes, ya sean de compras como de ventas. Sin producirse presión de ninguna de las dos corrientes, por lo menos se notó mejor predisposición para operar.

Al promediar la jornada se observó un atisbo de mejora, que no prosperó por falta de fuerza, pero ello indicó que podía insinuarse una recuperación.

La plaza, al término de la labor, quedó con tono general pesado; pero no tan flojo como el anterior.

El volumen de lo operado alcanzó a $ 73.316.500 nominales, de los cuales $ 60.930.500 correspondieron a los papeles comerciales e industriales y pesos 12.386.000 a los títulos de renta fija.

En la rueda se transfirieron 609.035 acciones, y de ellas 573.534 fueron ordinarias al contado; 13.500 ordinarias a plazos y 22.001 preferidas al contado.

El balance de los precios de cierre arrojó 112 bajas, 39 alzas y 261 rubros inscriptos en pizarras.

En las declinaciones se anotó una de 67 puntos, en Hirschberg Importación, preferida 7 % de 1 voto; de 25, en Ingenio San Juan; de 20, en Trust Joyero Relojero, preferida A de 6 %; de 18, en Transradio, preferida de 7 %; de 15, en El Sauce y Terrabusi, y de 10, en Banco Francés, Banco Monserrat, Cinzano y Cía., Dentí, García Reguera, Italo Argentina de Electricidad y Textilyute. En las subas hubo una sola de dos cifras, en Bagley, que mejoró 26 puntos.

Las cotizaciones de clausura fueron las siguientes:

Crédito Argentino. 8 % 60 a $ 86,50. Operaciones, $ 1.623.000.

Bonos de Consolidación de Deuda, 10% a $ 92; 1963 a $ 90. Operaciones, $ 4.710.000.

Cédulas Hipotecarias Argentinas, series 1a., 2a. y 3a. a $ 87,80. Operaciones, $ 515.000.

Empréstito 9 de Junio, 7% 62 a $ 100,50. Operaciones, $ 5.471.0000.

Bonos Y. P. F., de 9 a|c., serie 1a. a $ 101,50. Operaciones, pesos 67.000.

Sociedad. Anón. Acciones preferidas	Cant.	Apert.	May.	Men.	Cierre	Diferencia. 1965 ant.	Máx.	Mín.
Acindar, 6 ½ % ..	260	38	38	38	38	—	42	30
Alpargatas ..	200	46	46	46	46	—	50	40
Argentina del Sud, 7 %	400	25	25	25	25	—	25	25
Arizu, Y. y B., 6 ½ %	200	32	32	32	32	—	35	30
Benegas Hnos., 7 %	750	40	40	40	40	—	42	38
Bromberg y Cía., 7%	310	29	29	29	29	—	29	29
Buxton, 12 % c|p. ..	84	98	98	98	98	—	130	98
Cofia, 18, 7 %	100	30	30	30	30	—	30	29
Cofia, 28, 7 %	270	30	30	30	30	—	33	29
Dalmine, Siderca, 6 por ciento	1280	118	119	118	119	—	130	118
El Globo, 6 %	500	22	22	22	22	—	24	20
Garov. y Zorraquín, 6 %	200	30	30	30	30	—	30	27
Goffre y Carbone, 6 ½ %	250	38	38	38	38	—	36	30
Hirshberg, Imp., 7% 1 voto	690	33	33	33	33	— 67	33	33
Hulytegui, 7 %	200	33	33	33	33	—	33	33
Ind. Pirelli, 6 ½ %	3100	205	205	205	205	—	225	189
Inta, Especial	680	230	232	230	232	+ 5	232	190
Jabón Federal 7 ½ por ciento	2010	35	35	35	35	— 1	40	33
Lutz Ferrando, 8 %	2120	40	41	40	41	—	47	38
Magnasco y Cía., 7 %	330	43	43	43	43	— 2	48	40
Masllorés, 6 % ..	30	19	19	19	19	— 1	25	12
Masllorés, 3 % ..	90	20	20	20	20	— 1	25	20
Met. Tandil, 8 % ..	195	96	96	96	96	—	96	62
Mol. Río de la Plata, 7 %	200	42	42	42	42	—	52	40
Permanente, 15 % ..	3000	87	87	87	87	—	87	79
Piccardo, 6 %	140	75	75	75	75	—	85	75
Santa Rosa, A, 6 %	500	30	30	30	30	—	34	30
Sta. Rosa, B, 6 ½ %	2200	41	41	40	40	— 2	49	35
Sedalana, 6 ¾ % ..	210	32	32	32	32	—	34	32
Siam, 7 %, A.P.T. ..	20	33	33	33	33	—	42	30
Transradio, 7 %	482	250	250	247	247	— 18	280	247
Trust Joy Reloj., A, 6 %	1000	60	60	60	60	— 20	60	60
Sociad. Anón. Acciones ordinarias	Cant.	Apert.	May.	Men.	Cierre	Diferencia. 1965 ant.	Máx.	Mín.
Acindar	24120	95.50	96	95.50	96	— 0.50	106.50	85
Acinfer	6360	121	122	121	122	— 1	131	128
Aduriz	5695	80	80	78	78	— 2	86	70
Afra	500	15	15	15	15	—	21	15
Agrest	180	132	132	132	132	—	132	118
Agrometal	300	123	123	123	123	+ 1	142	120
Arsone	310	127	127	127	127	—	132	120
Arando	1500	91	91	91	91	— 1	110	91
Arcamsa	420	98	100	98	98	— 2	123	98
Arg. del Sud	100	120	120	120	120	— 5	140	117
Armando, A. J.	1300	121	121	121	121	— 2	135	121
Astarsa	600	34	34	34	34	— 1	42	32
Astra, S. A.	7118	115	118	115	118	+ 2	134	91
Atanor	6050	102	102	100.50	100.50	— 2.50	123.50	97
Atma	1150	73	73	72	73	— 1	84	71
Azucarera Arg.	1273	135	135	135	135	— 3	160	120
Azucarera Tucumana ..	1000	50	50	50	50	—	85	35
Bagley y Cía.	1510	310	313	310	311	+ 26	415	283
BANCOS:								
Avellaneda	60	430	430	430	430	—	430	350
Del Interior	2600	196	196	196	196	— 2	215	165
Francés	200	280	290	280	290	— 10	375	260
Galicia	2920	420	420	420	420	— 5	520	420
Italia	3600	522	522	522	522	— 3	565	450
Mendoza	100	75	75	75	75	—	87	70
Montserrat	1020	180	180	180	180	— 10	208	150
Popular Argentino ..	3139	180	183	180	183	+ 3	255	195
Supervielle	3060	212	212	212	212	+ 3	218	165
Benegas	500	113	113	113	113	— 2	122	95
Berlingieri	380	140	141	140	141	— 1	222	140
Bernardín	2255	87	87	87	87	—	98	64
Bertagni	200	75	75	75	75	—	80	75
Bianchetti	400	160	160	160	160	+ 5	160	160
Bodegas Esmeralda ..	1000	170	170	170	170	—	170	135
Borgward Arg.	353	150	150	150	150	—	156	150
Buxton	120	115	115	115	115	—	114	114
C. A. F. I. C. I.	502	60	60	60	60	—	85	60
C. A. L. A.	2400	119	119	119	119	— 1	125	87
Campomar	1411	82	82	80	80	— 4	90	72,50
Canale	1000	135	135	135	135	—	136	130
Caputo	1341	36	36	36	36	—	48	33
Casa Muñoz	50	110	110	110	110	— 4	143	101
Casado	1320	80	80	80	80	— 2	94	74
Catuogno	100	120	120	120	120	—	165	120
Celulosa Argentina.	30035	91	91	89,50	89,50	— 2	108	81
C. G. Z.	351	40	40	40	40	—	57	36
Ciervo	1100	136	136	135	135	— 1	144	135
Cimet	200	99	99	99	99	—	104	70
Cincotta	820	78	78	78	78	— 2	126	78
Cindelmet	1700	111	111	109	109	— 2	126	90
Cinzano y Cía.	350	250	250	250	250	— 10	330	250
Cipo	907	81	81	81	81	—	91	62
Cofia	200	240	240	240	240	—	250	156
Córdoba d'Tucumán ..	500	314	314	314	314	— 4	368	235
Comp. Química	1000	85	85	85	85	+ 2	113	70
Corcemar	500	190	190	190	190	+ 8	240	190
Cordonsud	1200	100	100	100	100	— 1	136	95
Cotécnica	300	83	83	83	83	— 1	112	86
Crist. Rigolleau	1100	97	98	97	98	+ 1	112	86
Cristalux	1800	102	102	102	102	—	116	100
Crush	600	115	115	115	115	—	137	98
Cuaderón	4000	115	115	115	115	— 2	132	115
Cuareta, Volcán	800	275	275	275	275	— 2	304	275
Cuntur	400	17	17	17	17	—	19,50	15
Chagua	226	40	40	40	40	—	54	40
Dalmine	600	118	118	118	118	— 3	128	118
Daneri	3600	191	192	191	192	— 2	218	143
De Angelis	2400	110	110	110	110	—	110	110
Del Atlántico	54250	18,50	18,50	18	17	— 2	41,50	16,50
Delgado	8287	21	21	21	21	— 1	32	21
Dentí	881	65	70	65	70	— 10	80	70
Dibasa	13037	118	118	118	118	—	118	72
Di Paolo	3482	90	90	90	90	—	91	64
Dilleven	300	53	53	53	53	—	60	40
Dockoll	300	74	74	74	74	— 1	80	60
Dubarry	505	63	63	63	63	— 2	84	56
Editorial Codex	6600	94	95	92	95	+ 1	108	80
Editorial Sudam., 5 votos (1)	115	65	65	65	65	— 50	65	65
Electroclor	200	206	206	206	206	—	226	205
El Globo	4688	43	43	41	42	— 1	45	34
El Sauce	600	95	95	92	92	— 15	113	90

MERCADO UNICO DE CAMBIOS

MONEDAS de:	Cierre ayer Comprador	Bco. Nac. Vendedor	Vendedor anterior
Alemania, 100 marcos más.	4293.80	4307.—	4308,10
Austria (chelines nom.) ..	661,75	665.—	665,—
Bélgica 100 francos ..	344,50	345,60	345,60
Dinamarca, 100 coronas	2473,10	2481,90	2481,20
España, 100 pesetas ..	285.—	287,15	287,15
Estados Unidos, 1 dólar	171.—	171,50	171,50
Francia, 100 fr. nuevos	3487,55	3498,15	3498,40
Holanda, 100 florines ..	4749,50	4764,25	4764,25
Inglaterra, 1 libra esterl.	478,50	479,90	480,—
Italia, 100 liras	27,36	27,46	27,46
México 100 pesos	1368,70	1373,20	1373,20
Noruega, 100 coronas ..	2391.—	2398,85	2399,30
Portugal, 100 escudos ..	596,35	599,40	598,10
Suecia, 100 coronas ..	3307,55	3318,10	3320,45
Suiza, 100 francos	3934,70	3947,05	3947,50
Uruguay, 100 pesos	s|c.	s|c.	s|c.

Ahorrista!

Consulte usted al...

BANCO TORNQUIST

Central: Bmé. Mitre 531 - Capital
C. C. 1001 - Tel. 30-7841 al 55
Red. Telex Nac. 02-744
Agencia: Av. del Libertador 13925
Martínez - Tel. 792-7984

BALANCES ANUALES

SOCIEDAD	Ejerc. cerrado al	UTILIDADES Del ejerc.	UTILIDADES Ej. ant.	CAPIT. INTEGRADO Accs. Pref.	CAPIT. INTEGRADO Accs. Ords.	DIVIDENDOS Efect.	DIVIDENDOS Accs.	Capit. Reavalúo Contable
S. A. I. F. I.	31-1-65 (1)	53,0	413,7	—	26.473,5	s|d.	s|d.	—
	31-1-64	4710,3	208,3	—	24.066,9	5	10	—

(1) Neto de impuestos. A estas cifras se llega luego de agregar a los resultados de la explotación m$n. 1.610.834,26 provenientes de otros ingresos. Pendiente de consideración por la asamblea. S|d.: Sin dividendo.

BALANCES TRIMESTRALES

SOCIEDAD	BALANCE Trimestr. Al	UTILIDADES Del ejerc.	UTILIDADES Ej. ant.	CAPITAL INTEGRADO Accs. Pref.	CAPITAL INTEGRADO Accs. Ords.
Drogaco Industria Química ..	3º	28-2-65	(1)2.195,0	1.672,7	—	22.358,7
	3º	29-2-64	2.187,7	69,3	—	19.110,0
Lamson Paragon	2º	28-2-65	(3)42.098,4	1.160,4	—	39.000,0
	2º	29-2-64	14.322,2	2.499,7	—	25.000,0
Finaco	2º	28-2-65	(2)P3.355,6	207,3	—	58.923,0
	2º	29-2-64	P1.808,6	6.236,4	—	58.022,0
Frigorífico La Pampa	3º	[illegible]	(4)112.521,8	[illegible]	—	463.944,0
	3º	31-3-64	(4)81.457,1	23.319,4	—	447.695,2
Molinos Juan Semino	1º	28-2-65	(6)15.076,3	148,4	15.000,0	(7)95.634,5
Cayetano Galatte y Hno.	3º	28-2-65	(8)156,8	—	—	87.100,0
	3º	29-2-64	7.063,0	P6.017,5	—	87.100,0
Molinos Río de la Plata	1º	[illegible]	(9)112.390,4	413.224,2	73.717,6	2.261.375,0
	1º	29-2-64	108.748,1	439.324,6	73.717,6	2.261.375,0
Schcolnik	2º	28-2-65	(2)50.194,1	73.639,5	—	(10)202.727,0
	2º	29-2-64	27.224,9	79.349,7	—	140.559,2
M. S. Bagley y Cía. Ltda. ..	2º	28-2-65	(2)64.585,8	163.326,9	(12)1.127,5	342.260,0
	2º	29-2-64	43.243,8	79.567,2	1.747,5	269.496,0
Laboratorios Upjohn Anodia ..	1º	28-2-65	(11)4.785,0	22.478,6	9.263,6	83.377,0
	1º	29-2-64	8.900,8	P1.793,7	9.263,6	83.377,0
Alberto Grimoldi, Fabr. Calz.	3º	28-2-65	P2.323,2	4.853,8	2.000,0	48.000,0
	3º	28-2-64	P4.889,8	4.607,0	2.000,0	48.000,0

(1) Corresponde deducir m$n. 300.000 en concepto de provisión para impuestos a los Réditos, de Emergencia y Sustitutivo. Neto de otros impuestos. Capital admitido en Bolsa a la fecha, m$n. 26.316,2. (2) Neto de impuestos. (3) Corresponde deducir m$n. 13.000.000 en concepto de provisión para impuestos a los Réditos y de Emergencia. Neto de otros impuestos. Capital admitido en Bolsa a la fecha m$n. 55.000,0. (4) Corresponde deducir las siguientes provisiones para impuestos: m$n. 24.413.000 en concepto de Réditos y m$n. 3.662.000 de Emergencia. Neto de otros impuestos. (5) Corresponde deducir m$n. 18.442.420 en concepto de provisión para impuestos a los Réditos y de Emergencia. (6) Corresponde deducir m$n. 2.500.000 en concepto de provisión para impuestos a los Réditos y de Emergencia. Neto de otros impuestos. Autorizada a cotizar en Bolsa en junio de 1964. (7) Además, la Sociedad incluye m$n. 16.999.500 en concepto de dividendos a distribuir. (8) No corresponde efectuar provisión para Impuesto a los Réditos. Neto de otros impuestos. (9) Neto de impuestos. Se han deducido m$n. 98.600.000 para protección del capital por inflación. Incluye m$n. 38.647.167,59 provenientes de otros ingresos, de los cuales m$n. 33.627.252,57 corresponden a dividendos del exterior. (10) Además, la Sociedad incluye m$n. 90.759.000 en concepto de dividendos a distribuir y capitalización del Saldo de Revalúo Contable. (11) Neto de impuestos. Incluye m$n. 2.703.369 provenientes de otros ingresos. Capital admitido en Bolsa a la fecha, m$n. 147.000,0. (12) Capital admitido en Bolsa a la fecha $ 146.710,5. P. pérdida.

Sociad. Anón. Acciones ordinarias	Cant.	Apert.	May.	Men.	Cierre	Diferencia. 1965 ant.	Máx.	Mín.
Esmetal	100	25	25	25	25	— 1	35	25
Estrada	700	75	77	75	77	+ 1	92	72
Fábr. Alpargatas ..	12664	118,50	118,50	118	118,50	— 1	125	105
Fadar	590	101	101	101	101	—	108	70
Fabril Financiera ..	20666	68	69,50	67,50	69	—	72,50	45
F. A. P. I.	200	20	20	20	20	—	28	18
Fava	250	90	90	90	90	—	94	77
Ferum	560	165	165	165	165	—	187	147
F. I. F. A.	347	48	48	48	48	— 2	70	48
Fiplasto	650	105	109	105	109	+ 2	125	100
Firmat	100	87	87	87	87	—	95	80
Flaiban	2840	52	52	52	52	— 3	65	51
Flamex-Talamoni	1600	51	53	51	53	+ 2	60	46
Fomaleo	428	28	30	28	30	+ 2	32	23
Frig. La Pampa	650	177	177	177	177	— 2	200	113
Frig. La Pampa	5815	143	143	143	143	—	163	143
Frutícola Argentina.	300	38	40	38	40	+ 4	63	36
Galimberti	420	105	107	105	106	— 2	112	85
Galatte	400	34	34	33	33	— 1	54	33
Galileo	250	169	169	169	169	—	220	169
García Reguera	100	150	150	150	150	— 10	177	120
Gardini	544	33	35	33	35	—	47	34
Garov. y Zorraq. ..	330	35	35	35	35	— 1	42	34
Gema	1550	152	152	152	152	— 3	167	152
Gral. de Fósforos ..	1050	152	152	152	152	—	175	145
Geotécnica	300	140	140	140	140	— 5	165	130
Goffre y Carbone ..	1348	57	57	57	57	—	63	53
Grienau	100	120	120	120	120	—	135	105
Griego, A	50	465	465	465	465	+ 1	465	455
Hafen	1420	125	126	125	126	—	130	118
Heredia	1020	84	84	84	84	— 2	96	60
Hidalgo Solá	2000	150	150	150	150	— 5	162	150
Hidrófila	3200	91	92	91	92	—	101	90
Himalaya	2336	65	65	65	65	+ 1	65	40
Hirschberg Import. .	80	105	105	105	105	—	130	105
Iggan	4300	68	68	67	67	— 1	88	58
Imar	150	200	200	200	200	—	225	133
Imp. y Exp. Patag.	4510	48	48	48	48	— 1	55	44,50
Indeco	100	135	135	135	135	—	135	120
Indela	5200	53	55	53	55	+ 2	55	15
Ind. Aut. S. Fe	895	45	45	45	45	— 1	55	34
Ind. Norte S. Fe	610	88	90	88	90	— 1	106	88
Indupa	5450	260	267	260	265	— 3	335	255
Industr. Arg. Papel .	5750	90	91	88	91	+ 1	98	75
Industr. Boffelli	400	116	117	116	117	+ 1	140	90
Industr. Grassi	2340	75	75	75	75	+ 1	96	73
Industr. Kaiser Arg.	6429	138	138	138	138	— 1	148	118
Ingenio Ledesma	12125	135	135	133	135	—	140	120
Ingenio San Juan	700	280	280	265	265	— 25	380	265
Ingenio San Pablo ..	1260	162	162	160	161	— 4	245	155
Inmobiliaria	7350	355	355	353	353	+ 2	470	350
Introd. Buenos Aires	1600	128	128	128	128	— 5	193	125
Ipako	850	197	202	197	202	+ 7	202	168
Iresa	100	40	40	40	40	—	50	40
Italo A. de Elec. (*)	30	700	700	700	700	— 10	770	630
I. V. A.	4030	71	71	70	70	— 2	77	85
Jabón Federal	1950	72	73	72	73	+ 1	80	60
Justo Hnos.	189	95	95	95	95	+ 5	95	90
Kraft	26700	17,50	20	17	20	+ 2	30	15
La Agraria	120	250	250	250	250	—	250	250
Laboratorios Anodia	100	113	113	113	113	—	113	113
La Cantábrica	2279	106	107	106	107	+ 1	120	100
La Emilia	3101	89	89	89	89	— 1	120	87
La Germinadora	3500	50	51	50	51	—	61	34
Ledesma	18237	188	193	188	191	+ 1	235	168
Librería del Colegio	100	103	103	103	103	—	109	65
Lombardi	1140	98	100	98	100	—	124	95
Los Andes, text.	2900	106	106	106	106	— 1	108	83
Lueini	720	100	100	100	100	— 1	155	100
Magnasco	2405	148	153	148	150	—	160	135
Manuf. Algodonera ..	400	87	87	87	87	+ 1	87	60
Manuf. Forti	2700	99	101	99	101	—	120	88
Manuf. Particular ..	650	425	475	425	425	—	486	380
Masllorés	1774	58	59	58	58	— 2	87	40
Mataf. Drago	200	125	125	125	125	—	125	110
Mellor Goodwin	350	400	400	400	400	—	410	400
Merc. Abasto Prov.	630	170	170	170	170	—	205	160
Metal Tandil	1395	82	82	82	82	— 2	90	56
Mica	2200	96	99,50	99	99,50	+1,50	107	97
Midland	500	98	98	98	98	— 2	110	94
Modart	408	75	75	75	75	+ 5	75	70
M. Río de la Plata ..	2784	140	140	138	140	—	102	125
Necchi Arg.	3000	104	104	104	104	— 1	134	104
Nereo	1221	132	132	131	132	— 1	135	113
Nibo Plast	243	11	11	11	11	— 2	20	11
Noetinger-Lepetit ..	318	75	75	75	75	+ 2	84	70
Nougues	9550	460	460	460	460	—	540	390
Odol	2800	400	400	400	400	—	460	330
Olesgin, Río Cuarto	200	90	90	90	90	—	100	90
Onca	720	67	67	66	66	— 1	85	65
Opal, Hurlingham ..	2850	36	37	36	37	— 1	40	27
Padilla	100	100	100	100	100	—	119	88
Palmas Chaco	162	58	58	58	58	—	84	58
Panit. Argentina	140	110	110	110	110	—	123	100
Paniza	140	35	35	35	35	—	40	30
Pap. Argentina	3756	67	69	67	69	—	86	45
Pap. del Plata	1455	105	105	105	105	— 1	125	98
Pap. Pedotti	200	47	48	47	48	+ 3	80	45
Patricios	100	22	22	22	22	—	32	21
Pérez Companc	2610	107	107	105	105	— 3	120	90
Perkins	2930	120	121	120	121	—	128	121
Petracca	500	152	152	152	152	—	180	144
Piccardo	60	203	203	203	203	—	215	180
Plástica Bernabó ..	1050	36,50	36,50	36,50	36,50	—	45	34
Plastiversal	400	30	30	30	30	—	39	28
Plavinil	1100	330	330	330	330	—	330	300
Polledo, Const.	630	170	170	170	170	—	177	170
Porcel, Amer.	134	133	133	133	133	—	139	130
Productex	120	155	155	155	155	— 5	177	130
Protto Hnos.	7578	50	53	50	53	—	65	46
Quat, Nicolás	200	100	100	100	100	—	100	70
Pueyrredón Const. ..	400	40	40	38	38	— 2	63	35
Pullmania Arg.	350	132	132	132	133	+ 1	137	111
Química Estrella ..	320	125	125	125	125	—	140	120
Ragor	300	126	126	126	126	— 2	147	110
R. H. Cura	5870	113	114	113	114	—	115	78
RYOSA	32000	9.50	9.50	9.50	9.50	—	18.50	7
Saito	2750	90	90	90	90	—	121	80
Salvo	115	190	190	190	190	—	202	157
Santa Rosa	630	214	214	212	212	— 3	270	195
Sastre	2500	96	96	96	96	— 2	110	90
Schcolnik	300	183	183	183	183	—	200	183
Schuster	1230	60	60	60	60	—	70	49
SEGUROS:								
Franco Argent. (2)	280	240	240	240	240	— 70	310	240
Selasco	500	80	80	80	80	—	88	57
Selmar	450	40	40	40	40	— 2	48	38
Selsa	4610	100	100	100	100	—	124	85
Semaco	1600	127	128	127	128	+ 1	131	126
Siam	200	30	30	30	30	—	39	30
Siam	600	38	38	38	38	— 1	52	38
Siam Automotores ..	4851	39	39	38	39	—	55	36
Siat	910	80	80	77	80	— 2	98	80
Sidrifa	790	154	154	154	154	—	194	154
Stocker	2700	46	46	45	45	— 2	47	30
Suixtil	8600	65	67	65	67	+ 1	67	45
Sylvania	107	45	45	45	45	—	55	45
Talacasto	330	90	90	90	90	— 2	113	90
Tall. Rivadavia	3256	40	40	40	40	— 1	45	28
Tall. Rivadavia	1600	43	43	41	41	— 2	52	40
Tamet	1491	92	92	92	92	—	95	81
Tecnometal	130	88	88	88	88	— 1	99	82
Termas	190	505	505	505	505	— 15	520	455
Termas Villavicencio	4412	115	115

LOS VACUNOS EN LINIERS

Demanda firme por los novillos tipo consumo

Se realizaron con un máximo de $ 52,60, en tanto que los de exportación soportaron bajas ligeras en sus cotizaciones

Con la sola excepción de lo ocurrido en el supuesto de novillos muy livianos de gran rendimiento adquiridos por el abasto, la actividad de ayer en este mercado señaló para novillos en general un clima de menor competencia que el lunes y las cotizaciones respectivas acusaron descensos, aun cuando sin comprometerse niveles remunerativos.

Los envíos disminuyeron a 15.000 animales frente a 17.000 de la víspera, pero aun así los requerimientos cuantitativos del sector exportador por ser inferiores, comparativamente, dieron motivo a las diferencias que comentamos en los precios. No varió por otr aparte el interés preferente de la demanda por remesas del tipo magro, esto es, sin exceso de grasa, resultando de colocación laboriosa las de preparación completa; los matarifes, en franca competencia paragon hasta $ 52,60 y 52,20 como máximos frente a 51 de anteayer, en tanto que los exportadores lo hicieron hasta 49,90. Los novillos overos negros quedaron comprendidos en la tendencia declinante en cuestión, pero todavía se calificó conveniente el saldo de la jornada. Quedó como máximo absoluto $ 48,95 contra 49,50 de anteayer.

Tal como ocurriera el lunes, las tropas de terneros, novillitos y vaquillonas que reunieron buena clase y estado tuvieron demanda firme sin excepción, de forma tal que las cotizaciones no modificaron mayormente el margen satisfactorio de entonces. Por las de menor rendimiento, mal terminadas o de calidad inferior, hubo, según es usual, menor competencia y la venta debió practicarse con plaza tranquila, pero en forma corriente.

En condiciones similares a las del día precedente se diligenciaron los negocios de vacas, tanto consumo como conserva, cuyos valores volvieron a estimarse, en consecuencia, de razonables a convenientes. Por toros, sin homologarse el notable registro record de la víspera, privó una demanda activa e interesada.

Cotizaciones máximas

Novillos muy livianos, $ 52,20 por 27 con 385 kilogramos; livianos, 52,60 por 30 con 411; medianos, 50,20 por 24 con 433; pesados, 49 por 28 con 478; muy pesados, 47 por 17 con 494; overos negros, 48,95 por 26 con 445; novillitos, 57,90 por 10 con 256; vaquillonas, 58 por 10 con 251; terneros, 60,90 por 15 con 238; vacas, 43,05 por 27 con 391, y toros, 56,60 por 13 con 618.

Entraron 8386 novillos, 3515 vacas, 2948 terneros y 365 toros, Total: 15.214 cabezas.

Comparon los siguientes frigoríficos: CAP Sansinena 804, CAP de la Torre 503, Swift 728, Wilson 494, Armour 267, Anglo 711 y Monte Grande 336. Total: 3847 cabezas.

Entre matarifes y exportadores privados adquirieron 10.480 y con guía de invernar 961, quedando como remanente 1439, contra 863 del lunes.

PRECIOS EXTREMOS

Nov. muy livianos . $	49,50 a 52,20
,, livianos . . . ,,	49,80 ,, 52,60
,, medianos . . . ,,	48,90 ,, 50,20
,, pesados . . . ,,	48,10 ,, 49.—
,, muy pesados . ,,	46,50 ,, 47.—
,, overos negr. ,,	47,50 ,, 48,95
,, cuarteRones . ,,	47,20 ,, 48,10
Novillitos	53,50 ,, 57,90
Vaquillonas	34,30 ,, 58.—
Terneros	36,50 ,, 60,90
Vacas	22,30 ,, 43,05
Toros	48,90 ,, 56,60

Ventas de ayer, base 20 cabezas

Arancedo y Cía.: Areco, nt. 34, 10.790 a 49; Carmona y Rey, por kilo: Minoli, nt. 20, 7180 a 50,60; Uribe, n. 28, 13.110 a 47; 26, 13.340 a 46; Urquía, n. 21, 9930 a 47. **Arrese, Massola y Cía.:** Girardi, vq. 22, 7400 a 40; Hutz, nt. 28, 9940 a 53,60; Iribarren, nt. 32, 11.440 a 53,50; 28, 10.790 a 50,95; Echeverría, n. 35, 15.260 a 47,75; Sempe, n. 23, 10.930 a 48; 24, 11.300 a 47; Semper, n. 24, 10.180 a 48,50; **Aguerre**, n. 24, 11.490 a 47,50; Biegas, vq. 30, 7680 a 48. **Arancet Feijre e Hijos:** Moronta, nt. 20, 7240 a 40,85; García, n. 26, 11.500 a 49,10; Balbuena, n. 22, 10.170 a 48,40. **Aizaga, Unzué Cía.:** Querandíes, n. 25, 6720 a 37,60; vq. 23, 4270 a 34,50. **Berardi y Cía.:** Lerda, n. 26, 11.600 a 49. **Bunge y Born Ltda.:** Alvarez, n. 46, 22.400 a 46; Chialvo, n. 24, 10.230 a 50; Estanar, n. 47, 11.660 a 49. **Beltrán M. y Cía.:** Lugano, n. 24, 11.700 a 48; Gallo, n. 22, 11.200 a 48,30; Schor, n. 21, 11.350 a 48,25; Merino, vq. 21, 6700 a 47; Casamayor, v. 26, 8900 a 26; Mayor, n. 37, 15.900 a 49. **Ballester Hnos. y Cía.:** Curlotto, vq. 22, 5680 a 50. **Capdevielle, Kay y Cía.:** Prudenter, v. 52, 17.310 a 42; Bertoncini, n. 24, 12.470 a 48; Nebuloni, n. 29, 11.660 a 49,55. **Campos y Ganados S. A.:** Tagliaferro, n. 25, 11.650 a 47,60. **Casa Mazzino Ltda.:** Cortiñas, n. 49, 21.040 a 49; Verbori, n. 27, 14.610 a 48; López, n. 44, 21.830 a 45,50; La Julia, n. 51, 22.600 a 49,50; Anestegui, n. 23, 12.200 a 48; Parodi, n. 29, 12.530 a 49; Falconer, n. 44, 19.690 a 48; Iglesias, n. 24, 10.600 a 49,05; Vallaro, n. 73, 33.480 a 49; Perri, n. 100, 44.840 a 49,50; Diez, n. 23, 9300 a 47,90; Ramos Mejía, n. 28, 12.150 a 49,45; Errecarte, n. 40, 17.400 a 49; Ramos Mejía, v. 35, 13.550 a 33; 24, 10.540 a 34; Martini, n. 23, 10.380 a 48,80; 34, 15.750 a 48; Errecarte, n. 23, 10.480 a 48,80; Aramburú, vq. 23, 6730 a 49,40. **Colombo y Magliano:** Scilly, v. 24, 8440 a 27,50; 25, 9610 a 28; La Adelam, v. 47, 15.840 a 28; Larrañaga, vq. 24, 8620 a 45,50; Comisso, n. 27, 12.210 a 49; Larrañaga, n. 20, 8570 a 48; Bocco, vq. 21, 5630 a 55,20; Bilinsky, n. 26, 10.600 a 48,90; Bongiovanni, n. 26, 10.190 a 46,85; Beraza, n. 20, 10.780 a 45,45; Hablagne, n. 27, 12.470 a 48,50; Sasia, n. 21, 9300 a 48,20; Lorenzatti, nt. 22, 7650 a 50,95; García, n. 24, 11.720 a 47,50; Fuentes, n. 23, 10.440 a 48,80; 24, 10.140 a 48,50; 76, 32.230 a 47; García, n. 20, 9040 a 48; Castanheira, vq. 20, 6600 a 47; Gallastegui, vq. 50, 17.030 a 51,80; 24, 6700 a 55; Epifanio, n. 40, 16.570 a 48. **Córdoba Hijos Ltda.:** Rodríguez, n. 80, 12.750 a 50,30; Guerra, n. 20, 8410 a 48,90; Dorayenia n. 28, kilos 12.980 a 47. **Casa Guarrochena:** La Panchita, v. 21 9530 a 28,50. **Cía. Inmobiliaria y Ganadera:** Maguire, n. 20, 7890 a 51; nt. 28, kilos 10.570 a 51; Cappelletti, n. 26, 11.700 a 51; Boglioli, n. 26, 10.800 a 48; Nosa, n. 24, 11.400 a 50. **Chapar y Cía.:** Ardaiz, n. 30, kilos 12.130 a 49,50. **Cía. Australiana Mercantil:** Las Cabezas, n. 52, kilos 22.500 a 49,50; Benítez, n. 23, 10.230 a 48. **Crespo y Rodríguez:** Azanza, vq. 22, 7020 a 26; Ghiraldi, t. 22, 3860 a 44; Guerra, n. 34, 18.930 a 48,20. **Comercial Ganadera:** Luis Lomas, n. 26, 10.300 a 24; Ottelli, nt. 20, 7000 a 47,50; Beraza n. 23, 11.940 a 46,50. **Damiani y Pujol:** Troncoso, t., 29, 9360 a 52,10; Romera, nt. 23, 6340 a 5450; nt. 26, 8640 a 51,70. **Elordy J. y Cía.:** Marra n. 25, 13.840 a 48,50; Briguela, t. 31, 6960 a 59. **Elosú, Fernández Díaz Ltda.:** Cocaro, n. 52, 21.670 a 48; Merlo, nt. 45, 16.120 a 27,50; 26, 8360 a 28; mam. 22, 2570 a 41. **Echeverray, Lizaso y Cía.:** Agliati, vq. 20, 6340 a 45; Ballarena, vq. 24, 6370 a 47,10. **Pesquisti Mercados S. A.:** Acosta, n. 25, 10.400 a 49. **Ferias Ganaderas Unidas:** Larry Storch, n. 25, 11.530 a 48,50; Echenendi, n. 25, 10.790 a 48,90; 21, 8950 a 48,50; Parula, n. 20, 8090 a 48,50; Astelarra, n. 26, 9700 a 28,50. **Golgino Carlos E.:** Raca, vq. 23, 7030 a 44; vq. 22, 8190 a 38,50. **Ganaderos de Ayacucho:** Balbuena, n. 20, 8460 a 49,60. **Goñi Hs. y Hnos. Ltda.:** San Luis, vq. 25, kilos 8230 a 49,50; Bianchi, t. 20, 4390 a 57,50; 22, 4800 a 57,30. **Gaddi V. y Cía.:** Grosso, n. 28, 13.360 a 48,50; n. 32, 14.160 a pesos 48,55; Incaugarat, n. 24, 10.430 a 49; Sacyg, n. 61, 22.530 a 49; Olivera, n. 26, 13.000 a 48; Sana, v. 23, 9460 a 32; 32, 12.020 a pesos 32,50; 32, 12.230 a 32,50; 43, 14.660 a 29; Fainstein, n. 20, 9090 a 48,50. **Los Tatas S. A.:** Dala, n. 31, 12.160 a 48,50; Giusiano, n. 28, 12.340 a 47. **La Arrivada Ganadera:** Sarciat, n. 20, 7760 a 48,80. **Monasterio Alfonso P. y Cía.:** Ascaini, nt. 32, 10.300 a 50,50; Ferradas, n. 27, 11.050 a 50; Martín, n. 27, 10.420 a 52,20; La Josefina, n. 24, 10.420 a 49; Las Llaniras, vq. 39, 14.480 a 44; 25, 8360 a 46,50; Laurenz, n. 26, 10.650 a 50,50; Garcia, n. 27, 12.870 a 49; Coppoc, n. 30, 13.340 a 49; Tío Pancho, n. 60, 24.920 a 50. **Mendizábal A. J. y Cía.:** Cacique Negro, n. 26, 11.040 a 50,50; Mitre, Miguel, n. 24, 10.400 a 50,20; Algelt, v. 25, 9050 a 27. **Marcos, Catoggio y Cía.:** Sierra, v. 25, 11.580 a 37. **Mirenda Antonio y Cía.:** Gajate, t. 21, 4740 a 47. **Magri, Vélez y Cía.:** Maraggi, n. 22, 10.470 a 48. **Miles, Bobbett y Cía.:** Lombardini, n. 24, 9920 a 50,50; Forfar, t. 25, 5390 a 46. **Maure, Iturralde y Cía.:** Mercante, t. 21, 4060 a 41; Tarumaki, n. 20, 9660 a 51,50; Rosenfeld, nt. 30, 10.750 a 47. **Méndez J. M. y Cía.:** Duomo, nt. 25, 9600 a 25. **Mendizábal Hnos. y Nieva, Landa S. A.:** Gaviño, v. 25, 10.690 a 29; Abateara, n. 28, 11.700 a 48,75; Spadaro, n. 35, 16.030 a 49,05; Amaro y Tío Pancho, n. 60, 32, 10.690 a 45,80; Bandini, vq. 27, 7280 a 48,90. **Pryor e Hijo:** Lauquen, n. 48, 22.200 a 49; 27, 12.360 a 48,60. **Patrón Costas C.:** Ledesma, nt. 24, 10.040 a 48,50. **Rural Financiera Ltda.:** Zárate, n. 21, 9240 a 48,50. **Santamarina e Hijos:** Seré, n. 28, 13.390 a 48; Santamarina, nt. 36, 14.400 a 48,20; Del Pilar, n. 22, 8880 a 49,85; Cané, n. 24, 10.560 a 48,20; Ortiz, n. 27, 11.590 a 48,90; 25, 10.510 a 49,65; Aldao, n. 27, 11.880 a 49,50. **Solá M. Guillermo:** Laurenz, n. 26, 11.010 a 50,20; Laurenz, n. 23, 11.470 a 50,50. **Sans Hnos. Ltda.:** Marzano, n. 25, 11.510 a 48,50. **Suc. Debesa Carlos:** Bibiloni, n. 23, 9260 a 50. **Rumbirizzi Hnos.:** Iribarren, t., 20, 4600 a 45; Aramburu, n. 28, 12.960 a 48,50; Olaeta, n. 23, 9520 a 48,80; Rodríguez, n. 20, 7700 a 48; García, n. 35, 14.400 a 47,80. **Salomone y Lima:** Buzzi, t. 26, 6300 a 55. **Suc. Juan Lalor:** Scala, n. 24, 10.350 a 48,25; Harriague, n. 33, 12.460 a 48,70; Aristi, n. 30, 12.980 a 49,10; Porta, n. 31, 14.580 a 48,60; 27, 12.530 a 48; Sola, n. 30, 12.960 a 45; La Alicia, n. 24, 12.060 a 46,50; Las Garzas, n. 26, 11.410 a 48,40; Camping, n. 20, 10.650 a 48; Mascietti, n. 20, 8000 a 50; Mathet, v. 20, 6410 a 23,50; Vequel Salal, n. 51, 19.570 a 49,50; Las Cuatro Puertas, n. 35, 14.890 a 48,60; Magnasco, n. 30, 12.570 a 48,90; n. 20, 12.750 a 48; Satragno, n. 26, 11.430 a 49,60; Sola, n. 24, 9910 a 50; Zubillaga, n. 20, 10.090 a 46; n. 55, 25.470 a 48,50; La Estancilla, n. 30, 13.230 a 48; Bogiano, n. 22, 11.710 a 47,90; Parola, n. 20, 10.700 a 47,80; El Ranchito, nt. 20, 7180 a 49,50; 26 de Abril, t. 29, 5970 a 44; Picard, t. 39, 7000 a 50; Imbellone, nt. 20, 8470 a 49,50; Tronconi, n. 20, 8500 a 48; Uribelarrea, n. 44, 17.980 a 49,90. **Usandizaga Mario A.:** San Juan, vq. 26, 7340 a 50,95; Machagno, vq. 28, 7150 a 50; Allassia, n. 20, 8710 a 48,80; Mercante, t. 20, 4400 a 56,90. **Vázquez José Ignacio S. A.:** Finn, t. 20, 4980 a 58. **Véliz Angel y Cía. Ltda.:** Degouds, n. 51, 24.290 a 48,50; Oyharzaval, n. 45, 11.700 a 48,50; Gette, n. 26, 10.990 a 49; de León, t. 26, 5410 a 50; Depetris, n. 35, 14.320 a 48,50; nt. 21, 7510 a 52.

Interés por cierto tipo de lana hubo ayer en la plaza

Con predominio en las compras de la industria local, la actividad de la jornada, en la plaza de lanas, estuvo limitada a las finuras más solicitadas por este sector de la demanda, en tanto que un ambiente completamente tranquilo siguió advirtiéndose para la comercialización de los tipos y calidades exportables.

La actuación de algunos adquirentes de las fábricas, con visible interés por las partidas de finas y primas de buena calidad y excelente rendimiento, concretó un discreto número de transacciones, con lotes de distintas zonas del sur del país. Los precios acusaron tono sostenido para las estimadas superiores, con un máximo de $ 1950, logrado por 20.000 kilos de fina y prima, de la provincia de Neuquén, seguido del de $ 1900, obtenido en la venta de dos lotes de finas y primas de Comodoro Rivadavia.

Las operaciones efectuadas por exportadores fueron de escasa consideración, ya que actuaron con ritmo lento y con estimaciones apenas sostenidas, en general.

Los pocos lotes disponibles de cueros lanares y de cueros secos de vacunos limitaron el posible movimiento de negocios. Los precios de ambos renglones se mantuvieron sostenidos. Para los cueros salados de vacunos no se advirtió variación, ya que la

Plaza muy floja para la hacienda porcina

A pesar de que disminuyeron en regular proporción los envíos con respecto a los notables del lunes —6000 animales contra 8000 de entonces—, el movimiento comercial de ayer en la sección porcinos de Liniers vióse entorpecido todavía por la falta de relación entre oferta y demanda. Para un grupo de compradores que en la jornada de apertura de semana había asegurado con holgura sus compromisos de faena, el "stock" de que dispusieron ayer les resultó mucho más que suficiente, y en consecuencia, actuaron con mayor comodidad aún que entonces, determinando otras bajas en las cotizaciones.

Tras una discriminación severa referida al posible rendimiento de cada lote, que otorgó los mejores precios a las haciendas livianas de buena carnadura, y sanidad acreditada, se pagaron $ 63,30 en capones y 55 por chanchas, máximos que cabe juzgar de excepción, ya que el grueso de los lotes expuestos tuvo salida en márgenes distanciados. Por supuesto que los renglones más perjudicados por la situación de referencia fueron los conjuntos excedidos en peso y gordura, de calidad inferior.

Entraron 6190 cerdos, que sumados a los 393 del remanente totalizaron una oferta de 6583, de los cuales 151 quedaron sin colocar. Los precios oscilaron de $ 41 a $ 63,30, y de los frigoríficos operó CAP llevando 191 cabezas. Los abastecedores usuarios del Lisandro de la Torre adquirieron 160, matarifes de afuera 5908, y con guía de invernar 173.

Ventas de ayer, base 25 cabezas. **Asoc. de Coop. Argentinas:** Tumini, 120, 15.380 a 62,75. **Crespo y Rodríguez:** Besteiro, 37, 4090 a 62; Pochettino, 30, 4250 a 61; Sabate, 43, 4800 a 60; Moralejo, 49, 5700 a 59; Monetto, 30, 3440 a 59; 20, 3400 a 59; 29, 2730 a 57; Ravazzoni, 25, 2990 a 58; Taborro, 58, 5030 a 57. **Comercial Ganadera:** Petri, 55, 6650 a 61; 45, 6030 a 60,30; Otelli, 46, 5090 a 58. **Casa Guarrochena:** Bibiloni, 70, 7260 a 61. **Capdevielle, Kay y Cía.:** Hamilton, 65, 7470 a 60; 35, 4560 a 59; Viotto, 39, 3790 a 57. **Casa Mazzino Ltda.:** Bonifacio, 33, 3410 a 60. **Colombo y Magliano:** Sallago, 27, 2880 a 60; 20, 2770 a 57,50; Maestdl, 53, 6160 a 60,50; Etchegaray, 65, 6440 a 58; Taborro, 31, 2790 a 60; Migliavacca, 32, 3650 a 60; 30, 5510 a 59; Bacci, 60, 6120 a 59; 50, 4270 a 56,60; 40, 4850 a 55; Biaciotto, 26, 2810 a 57; Marian, 28, 2520 a 55,40; Grasselli, 28, 3020 a 52,20; Suescun, 62, 6300 a 54; Brandemann, 35, 3330 a 35; Santunione, 27, 2080 a 52. **Damiani y Pujol:** Tinari, 31, 3930 a 60; 32, 4720 a 59. **Gomegar Soc. Com.:** Santa Elena, 50, 5100 a 63,20; 50, 5200 a 63,20; Capricicci, 43, 5430 a 61; 39, 4440 a 61; Cantarella, 25, 2850 a 59,50. Capaldo, 39, 2570 a 53,50. **Goglino Carlos E.:** Girotti, 27, 2920 a 60,50; 34, 3950 a 57,05; 25, 2170 a 56. **Lanusse P. y A.:** Nardi, 83, 11.240 a 60; Pecovich, 35, 3500 a 61; Bartomsgrioli, 37, 4380 a 60. **Martorano, Garnero y Cía.:** Reinero, 37, 3840 a 58; 68, 5870 a 56,50; Serra, 25, 3390 a 56; Bruevro, 44, 4410 a 58,50 Gloco, 146, 16.330 a 59,50. **Maure, Iturralde y Cía.:** Ritta, 33, 4310 a 62; 33, 3730 a 61; Rubiolo, 30, 3770 a 61,30; 26, 2840 a 60,50; Acosta, 32, 3330 a 60; Grasselli, 1000, 11.510 a 60; Onsimi, 62, 7290 a 58,50; Magnano, 70, 8090 a 60. **Maggi, Vélez y Cía.:** Esnaola, 55, 6180 a 61,50; Guardia, 113, 12.620 a 59; Vitauzi, 30, 3140 a 61; Colletta, 49, 5240 a 60; 33, 3800 a 53; Zucco, 30, 3110 a 60; Carnevali, 37, 3440 a 58. **Mendizábal A. J. y Cía.:** Miguel, 35, 3900 a 59,50; 28, 3900 a 58. **Perrone y Cía.:** Sampico, 49, 6060 a 60. **Suc. Juan Lalor:** De Simone, 31, 3540 a 60,65; Vaschetto, 36, 4230 a 58,90; 36, 3240 a 55; Piancatelli, 43 5160 a 59; 36, 5320 a 59; 40, 3830 a 58,10; D'Amario, 38, 4480 a 58,80; 44, 3910 a 56; Alchourin, 32, 3120 a 58; 25, 18870 a 52. **Suc. Rodríguez Ignacio:** Marziali, 40, 4050 a 63,30; 39, 4410 a 59,10; 40, 4820 a 59,50; Martinelli, 50, 5780 a 60; 45, 4450 a 59,50; Grillo, 28, 870 a 55. **Usandizaga Mario A.:** Orsi, 26, 2540 a 61,20; 27, 3360 a 61. **Vázquez José Ignacio S. A.:** Borra, 34, 3900 a 63,30; 27, 2980 a 62,20; 24, 4450 a 61,80; Dutto, 26, 2850 a 63,10; 27, 2720 a 61; Triunvirato, 26, 2650 a 63,10; 27, 2720 a 61; 30, 3590 a 63; 34, 3950 a 62; 36, 4510 a 61; Priotti, 52, 5280 a 63; 41, 4730 a 61; Bueker, 27, 3320 a 61,30; Bergia, 42, 3920 a 60,60; 35, 3850 a 60; Orpella, 30, 2630 a 59,30; Luengo, 38, 4510 a 59; Corti, 52, 5030 a 60,10; Curekyra, 54, 4720 a 58,50; 109, 7130 a 55; 43, 2510 a 25.

CONSTRUYA EN SU ESTANCIA UNA PILETA DE NATACION
LANDINI
Florida 556 - Buenos Aires
32-1978

LOS OVINOS EN AVELLANEDA

Con ofertas limitadas hubo menor animación

En la mañana de ayer bajó la oferta a 10.276 animales, contra 15.371 del lunes, sin que por ello influyera en el sostenimiento de la plaza, por cuanto fue dado observar en las subastas un decaimiento del interés de la demanda. Ese menor interés se reflejó en los precios menos razonables que lograron los borregos medianos y pesados de exportación, así como también la mayoría de las tropas de capones, ovejas y carneros, especialmente tratándose de animales clasificados algo pesados.

En cuanto a los borregos livianos, en general mantuvieron la solicitud de los compradores y los precios no difirieron mayormente de los que venían rigiendo, sobre todo en los conjuntos de muy buen consumo.

COTIZACIONES MAXIMAS

Los primeros precios por lotes de base fueron los siguientes: capones a 1550 pesos, por 102 animales con un peso promedio de 63 kilogramos, y a 1450, por 70 de 53; ovejas, a 1350, por 50 de 64, y a 1210, por 82 de 54; borregos, a 1570, por 200 de 40, y a 1565, por 181 de 38,400, y carneros, a 1400, por 33 de 62,400, y a 1240, por 50 de 49.

Entraron 8326 animales lanares.

Compraron los siguientes frigoríficos: Anglo 631; Armour 572 y CAP 830. Total 2033. Abastecedores 6691. Muertos en el mercado 4.

Total vendido 8724, o sea: 5914 borregos, 1671 ovejas, 985 capones y 154 carneros. Sin vender 1548 animales, contra 2010 de la víspera.

Entraron 5 vagones por el ferrocarril Gral. Roca. Camiones directos 30.

Los precios extremos fueron:

Borr. más 38 kg. . .	$ 1425 a	1570
,, liv. gordos . . ,,	1300 ,,	1510
,, consumo . . . ,,	820 ,,	1410
Cap. más 55 kg. . . ,,	— ,,	1550
,, liv. gordos . . ,,	1260 ,,	1450
Ovej. más 55 kg. . . ,,	— ,,	1350
,, liv. gordos . . ,,	900 ,,	1210
Carneros consumo . .	1240 ,,	1400
Hacienda conserva . . ,,	650 ,,	870

Ventas de ayer, base 55 cabezas. **Arrese, Massola y Cía.:** Lanz, 160 borr. a 1485; Girasola, 76 borr. a 1400; Lanz, 60 borr. a 1485. **Asoc. de Coop. Argentinas:** Rotrazoqui, 101 borr. a 1360. **Berardi y Cía.:** Martiarena, 100 cv. a 1010. **Bunge y Born:** Vivorata, 200 borr. a 1570. **Capdevielle, Kay y Cía.:** González, 62 borr. a 1370; 93 borr. a 1200; Zugarzún, 71 borr. a 1330; Callette, 67 borr. a 1470. **Colombo y Magliano:** Oporto, 181 borr. a 1565; Barberán, 218 cap. a 1370 y 189 a 1300; Calegari, 103 borr. a 1445; Bessedo, 57 borr. a 1370; Rouco, 127 borr. a 1465 y 84 a 1380; Barberán, 346 borr. a 1100; Díaz, 105 borr. a 1470. **Cuadrado I. J. y Cía.:** Sabatino, 70 cap. a 1550 y 102 a 1500. **Chapar y Cía.:** Bracamonte, 93 borr. a 1520. **Daró y Rodríguez Hnos.:** Galán, 224 borr. a 1470. **Echegaray, Lizaso y Cía.:** Gasón, 130 borr. a 1270. **Ganaderos de Ayacucho:** Leoz, 90 borr. a 1435 y 50 cap. a 1370. **Hnos. y Cía.:** Heguy, 80 borr. a 1500. **Lanusse Pedro y Antonio:** Barrazas, 100 borr. a 1400 y 86 cv. a 910; Montes, 140 borr. a 1510 y 81 a 1370; 120 cv. a 1100. **Mendizábal A. J. y Cía.:** Anchorena, 300 borr. a 1485, 114 a 1360 y 60 cv. a 1210. **Mihura y Cía.:** Mihura, 71 cap. a 1350, 90 cv. a 1000 y 95 cap. a 1350. **Monasterio Hs. y Cía.:** Algarra, 100 borr. a 1500. **Salomone y Lima:** Basualdo, 140 borr. a 1460. **Suc. de Juan Lalor:** Villar, 400 borr. a 1425 y 83 a 1300; Guazzone, 105 borr. a 1380. **Véliz A. y Cía.:** Hourcade, 235 borr. a 1200; Landa, 122 borr. a 1450; Martín, 63 borr. a 1140 y 54 cv. a 800.

Una subasta de ovinos realizóse en Villa Bordeu

BAHIA BLANCA. — En Villa Bordeu se efectuó con mayor animación y ritmo ágil el segundo remate de la partida de 30.000 Corriedale, cuya venta se inició una semana atrás.

La subasta comprendió en esta ocasión unas 8000 cabezas, inclusive borregos de La Sofía y Punta Loyola, ovejas de Glen-Cross y Punta Alta y carneros de Punta Loyola y Glen-Cross, establecimientos todos ellos ubicados en el confín patagónico.

Los martilleros, pertenecientes a las firmas Saldungaray y Cía., y Stella Maris, de Punta Alta, en común para esta venta, hallaron una demanda sostenida, que rápidamente elevó las ofertas de base. Así, el primer postor cotizó en 1500 pesos cada una de las 4000 borregas de la sexta tanda, lote inicial que se vendió, casi en seguida, a razón de 2700 pesos por cabeza. Los carneros de Punta Loyola y Glen-Cross se pagaron hasta 11.000 pesos, cifra en la que adquirió la Sucesión de Hernán C. Lalor Lloyd, Los corderos de Roberto Marino y Durañona Hnos. abonaron 10.000 pesos por cabeza y Mario y Rómulo Frizza cotizaron un lote de 30 animales a razón de 9500 pesos cada uno. En total las ventas llegaron a los 20 millones, con un promedio de 2400 pesos para las hembras y 8800 para los carneros.

El remate duró escasamente 1 hora y 45 minutos. La tercera subasta, hasta completar los 30.000 animales, no tiene fecha de realización, pues está condicionada a las posibilidades del transporte marítimo.

La exposición de Aberdeen Angus en Funes, Santa Fe

ROSARIO. — Mañana comenzará su labor el jurado de la Exposición y Ventas del Oeste de Aberdeen Angus en las instalaciones que posee en Funes la Sociedad Rural de Rosario. En el certamen, organizado por la Corporación Argentina de Aberdeen Angus, prestigiosas cabañas presentarán ejemplares machos y hembras de pedigree, y machos y hembras puros por cruza. Después de la clasificación de los reproductores, se realizarán las ventas el viernes a partir de las 14. Los bancos de la Nación, Provincial de Santa Fe y Municipal de Rosario habilitarán oficinas para atender solicitudes de préstamo para la compra de ejemplares de la muestra.

Agropecuarias

El transporte de cereales a Bahía Blanca

BAHIA BLANCA. — Dio comienzo en la jurisdicción del Ferrocarril General Roca, en lo referente a Bahía Blanca, el operativo especial de transporte, destinado a colocar mensualmente en instalaciones portuarias 200.000 toneladas de granos para la exportación.

Conforme con los servicios diagramados, están en funciones ya dos líneas de operación. La primera de ellas comprende las estaciones de Algarrobo, Levalle y Médanos, por la que correrán 31 vagones. La segunda tocará a Coronel Dorrego, San Román y Bajo Hondo, con 29 vagones. Los convoyes serán atendidos no bien arriben a elevadores, habiéndose previsto un horario continuado de labor, cuyo ejemplo sería este: arribo, a las 19; descarga, hasta las 23, y retorno a destino, a las 0.40.

Mercado de Hacienda de Rosario

Este mercado no operó debido al conflicto que existe entre la Municipalidad y su personal.

Mercado de Carnes de Londres

LONDRES, 11. — mercado central de Smithfield, precios mayoristas, peniques por libra de peso, cierre:

Carnes vacunas: medias reses escocesas 28 a 32½; inglesas, 29½ a 31½. Cuartos traseros chilled argentinos, 32½ a 34; delanteros chilled argentinos, 21 a 22½; traseros, chilled yugoslavos, 39 a 40; delanteros, chilled yugoslavos, 25 a 26.

Carnes porcina inglesa, en LB: menos de 100, 19½ a 25½; 110/120 20 a 23; 121/140, 19 a 19½; 141/170, 18 a 19; 171 y más, 16 a 17½.

Carne de cordero; inglesas, 40 a 44.

Entrada de carne vacuna y de ternera, en toneladas el 10/5/1965: Irlanda, 30; Australia, 78; Nueva Zelandia, 36; otros dominios 16; Argentina, 355; Uruguay, 4; otros países americanos, 4; Países Bajos, 13; Yugoslavia, 28; otros países, 4. Tonelaje total ingresado, 848.

Mercado de Pasto

Provincia de Buenos Aires, superior, nominal; bueno, de $ 6500 a 7000; regular, de 5800 a 6000; inferior, nominal; Sgo. del Estero, superior, de 7800 a 8200; bueno, de 7200 a 7600; regular, de 6400 a 6800; inferior, nominal. Mezcla, superior, 5500; inferior, 2800. Embalaje máximo 4000, Mínimo 2500.

ELECTRICISTAS NAVALES HARÁN MAÑANA UN PARO

Fue ocupada la sede de la Unión Tranviarios Automotor

Conforme con la resolución aprobada en asamblea, el Círculo de Electricistas Navales dispuso efectuar mañana un paro por el término de 24 horas en todos los buques pertenecientes a la empresa ELMA, Comando de Transportes Navales, Yacimientos Carboníferos Fiscales y Centro Marítimo de Armadores Argentinos. Dicha medida —se informó— obedece al hecho de que las empresas mencionadas, luego de firmada el acta compromiso de fecha 9 de marzo último, pretenden desconocer sus disposiciones.

Se expresa que en materia de régimen de franquicias y de antigüedad el tratamiento por proporcionarse colocaría al personal de maestranza de electricidad de ultramar en condiciones desfavorables respecto a las ya acordadas al sector fluvial.

Ocupación de una sede gremial

Ayer por la mañana un grupo de afiliados de la Unión Tranviarios Automotor, considerando que los acutales dirigentes de la entidad gremial estaban desvirtuando las funciones propias de un sindicato, interpretando —según se informó— la voluntad de sus asociados", procedió a ocupar el edificio, ubicado en Moreno 2969. Los dirigentes alejados de sus funciones son los señores Héctor Pérez, Bonifacio Miranda, Manuel Carullas, Francisco Garabito y Ramón Aguirre, quienes han sido reemplazados por una comisión provisional integrada por los señores Esteban Barreiro, como presidente, y Miguel Pascuccio, en carácter de secretario general.

Las actuales autoridades de la Unión Tranviarios Automotor informaron ayer que en la entidad existe un déficit de aproximadamente 30 millones de pesos, adeudándose al personal que cumple tareas en la sede sindical 7 meses de sueldo y el aguinaldo; al que tiene tareas en la Colonia de Ituzaingó, los sueldos desde febrero, y al del sanatorio, tres meses. A ello se agrega —expresan— una deuda de 11 millones de pesos para con la Caja Nacional de Previsión para el Personal de Servicios Públicos, y el abandono en que dejaron la Mutualidad de Choferes y Empleados del Transporte, de avenida La Plata y Rosario, en

PORCINOS
IMPORTADOS Y DE LA Cabaña "San Carlos"
Ver Página Remates

cidad que cuenta con un déficit de 100 millones de pesos y está actualmente intervenida por la Dirección de Mutualidades.

El personal no docente de la Universidad de La Plata

Cumplió ayer su segunda jornada de paro el personal no docente de la Universidad Nacional de La Plata. La medida, iniciada a la cero hora del lunes se prolongará hasta el sábado próximo inclusive, y fue dispuesta por la Asociación de Empleados no Docentes, afiliada a la Federación Argentina de Trabajadores de las Universidades Nacionales (FATUN).

El conflicto que mantiene dicho personal obedece a la negativa del Consejo Superior de la universidad mencionada, a ratificar la vigencia del escalafón sancionado por el Consejo Interuniversitario, el cual ya rige en las siete universidades restantes.

Mañana, en ayopo del personal, los estudiantes de la Facultad de Derecho de la Universidad Nacional de La Plata realizarán un paro por 24 horas. Ese día, también en esta Capital, miembros del Consejo Interuniversitario mantendrá una reunión con el consejo federal de la Federación Argentina de Trabajadores de las Universidades Nacionales (FATUN).

En la administración provincial

SANTA FE. — Representantes de entidades gremiales del personal de la administración provincial entrevistaron al gobernador, quien les informó sobre las gestiones relacionadas con el pago de las mejoras acordadas en el presupuesto.

El doctor Tessio adelantó que en forma inmediata el gobierno nacional facilitará a la provincia 600 millones de pesos a cuenta de los 2600 millones de co-participación impositiva. Anunció que el estado provincial abonará entre el 20 y el 24 del actual las diferencias correspondientes a febrero y marzo, y en junio el aumento por abril y la diferencia por enero. El mes de mayo se pagará a fin de mes con el aumento.

También adelantó el gobernador que se estudia el problema de los jubilados y pensionados para lograr la más rápida solución.

El plenario de empleados públicos ha levantado las medidas de fuerza que se habían adoptado en tanto se realizaban estas gestiones.

Paro de municipales en Rosario

ROSARIO. — Un paro de tres horas por turno, que se aplicó de 7.30 a 10.30 y de 14.30 a 17.30 realizó ayer el personal de la Municipalidad con los consiguientes trastornos para los servicios públicos, y el abandono en que dejaron la Mutualidad de Choferes y Empleados del Transporte, de avenida La Plata y Rosario, en

Las demandas de los sectores del trabajo en estado de pleito

Los ferroviarios de la sección Buenos Aires, del F. Roca, resolvieron incrementar sus medidas y los telefónicos reiteraron su pedido

La asamblea general extraordinaria de afiliados a la Sección Buenos Aires-Roca, de la Unión Ferroviaria, resolvió incrementar las medidas de fuerza que realizaba —retiro de colaboración— ante la falta de solución del problema relativo a changarines, con la aplicación de "trabajo a reglamento estricto". Asimismo, "repudió la actitud de algunos miembros del personal de dirección, que están en la posición de intimidar al personal —afirmó

Ante la Asamblea Legislativa habló ayer el ilustre visitante

EL EMPERADOR ENTREVISTÓ AL DOCTOR ILLIA

También rindió homenaje al Libertador. Velada en el Colón

(Cont. de la 1a. pág., 1a. col.)

(UCRP, Chaco), **Musacchio** (UCRI, Buenos Aires), **Bravo** (PDP, Capital) y **Abalo** (UDEL-PA, Buenos Aires). De interior: senadores **Freyles** (UCRP, Santiago del Estero), **Lovaglio** (Justicialista, Salta), Demetrio **Abdala** (UCRP, La Rioja) y **Cantoni** (UCR Bloquista, San Juan), y diputados **Mor Roig** (UCRP, Buenos Aires), **Tecera del Franco** (Justicialista, Capital), **Galeano** (MID, Misiones) y **Jofré** (FNPC, Mendoza).

La asamblea pasó enseguida a un cuarto intermedio en las bancas, aguardando la llegada del Cha.

Arribo del soberano

Eran las 16.58 cuando el automóvil que conducía al ilustre huésped se detuvo frente a la entrada principal del Palacio Legislativo, luego de ascender la rampa, escoltado por cien motociclistas de la Policía Federal. En las cercanías del edificio del Congreso se había dado cita una numerosa multitud, que aguardaba la llegada del monarca. El público se extendía a lo largo de la avenida Callao hasta su intersección con Corrientes, tramo en el que había sido cortado el tránsito de vehículos.

En medio de los aplausos de los presentes el cha Mohamed Reza Pahlavi descendió del automóvil, acompañado por el canciller de su país y el adjunto militar designado por el gobierno argentino. Recibido por la comisión de exterior, el monarca, tras saludar a sus miembros, ingresó en el Palacio entre una doble fila de cadetes de la Policía Federal que le rendían honores. Las tropas de Aeronáutica ubicadas en las proximidades del monumento a los Dos Congresos también tributaron su saludo al visitante, mientras la banda ejecutaba la marcha presidencial.

Con paso rápido, el Cha —traje negro, camisa blanca y corbata obscura, con fantasía plateada— se trasladó hasta el Salón Azul, donde fue recibido por la Comisión de Interior. Acompañado por esos legisladores, el monarca prosiguió el camino hasta el estrado presidencial, al que llegó cuando eran exactamente las 17.

En el recinto

Ya en el recinto, el vicepresidente de la Nación recibió al monarca y, tras saludarlo, lo invitó a sentarse a su derecha. Los legisladores y el público de las galerías se pusieron de pie y aplaudieron vivamente al huésped, quien retribuyó tales expresiones con inclinaciones de cabeza.

Los focos utilizados para la televisación de la escena y los fogonazos de los fotógrafos dieron especial marco al momento.

Los discursos

A continuación el vicepresidente de la Nación, de pie, inició su discurso, cuyo texto damos por separado.

Finalizados los aplausos que rubricaron las palabras del presidente de la asamblea, éste cedió el sitial al Cha, quien, también de pie, y en francés, se dirigió a los legisladores. El soberano improvisó la mayor parte de su exposición y sólo leyó los párrafos finales; mientras que el doctor Perette leyó la totalidad de su discurso.

El ilustre visitante fue interrumpido sólo una vez por el aplauso de sus oyentes y cuando finalizó la exposición, a sus palabras siguió una ovación que partía de todos los sectores de la Cámara y de las galerías. Los legisladores se hallaban de pie.

El doctor Perette dio luego por levantada la sesión. Eran las 17.45.

Partida del monarca

Antes de retirarse del Palacio Legislativo, el cha del Irán estuvo unos minutos en el Salón Dorado del Senado, donde recibió el saludo de legisladores nacionales y del gobernador de San Juan, señor Leopoldo Bravo, y bebió una taza de café.

Luego abandonó el edificio, cuando eran las 18. Otra vez el numeroso público congregado en las cercanías del Congreso lo saludó con efusividad a su paso en el automóvil cerrado.

En la Cancillería

A las 18.15 llegó ayer por la tarde al Palacio San Martín el ministro de Asuntos Extranjeros del Irán, señor Abbas Aram, con el objeto de presentar sus saludos al canciller argentino, doctor Zavala Ortiz. Lo hizo acompañado del embajador iranio en Buenos Aires, señor Abdolahad Yekta, y varios miembros de la comitiva imperial.

Concluida la entrevista, el doctor Zavala Ortiz manifestó a los periodistas que se habían considerado temas relativos a la complementación económica y de intercambio inmediato. Agregó que el Irán ofrece interesantes perspectivas como comprador y como vendedor. Finalmente, señaló que probablemente se constituya una comisión mixta argentino-iranía para proseguir las conversaciones ayer iniciadas.

Suscribiráse un convenio cultural

Hoy, a las 9, en la Cancillería, será suscripto un convenio cultural entre el Irán y la Argentina, en ceremonia que presidirán el señor Aram y el doctor Zavala Ortiz.

Del Congreso Judío Mundial

Con motivo de la visita de los monarcas del Irán a nuestro país, el Congreso Judío Mundial aprobó en su última sesión plenaria realizada en esta capital una resolución de honores al mandatario iranio y a su esposa. Fundaméntase la medida en que "el pueblo judío tiene para con el Irán una inolvidable deuda de gratitud", ya que dio "durante la segunda guerra mundial un ejemplo moral al mundo, auxiliando y rescatando de la muerte a millares de perseguidos por la barbarie nazi".

Una fundación

Al promediar la tarde, el director de Asuntos Culturales y de Prensa del Ministerio de la Corte Imperial de Irán reunió a los representantes de la prensa para hacerles conocer el propósito del soberano de su país de crear la Fundación Cultural Pahlavi Irania-Latinoamericana, cuyo centro estaría en Teherán.

Esta nueva entidad, que se costearía con fondos personales de la Casa Real, cumpliría cuatro fines fundamentales: 1) colaborar con las casas de estudio universitarias y centros culturales de América latina en la difusión y estudio de todos los aspectos de Irán, realizando en ese país idéntica tarea con respecto a los países latinoamericanos; 2) crear cátedras de español y portugués en las universidades de Irán y de persa en las universidades latinoamericanas; 3) fomentar el intercambio de becarios, y 4) promover la traducción de obras iranias en el continente sudamericano y viceversa.

DIPLOMÁTICAS

VISITA DE DIPLOMATICOS A LA CAP. — Para continuar con el plan de visitas informativas de la realidad argentina preparado por la Cancillería, mañana varios embajadores y agregados comerciales concurrirán al frigorífico de la Corporación Argentina de Productores de Carne. Los acompañará el jefe del gabinete del canciller, embajador Carlos Becerra.

"Queremos trabajar en paz sin temores al progreso"

(Continuación de la 1a. página, 3a. columna)

sacrificios parejos deben corresponder beneficios iguales, ya que no habrá soluciones verdaderas si el bienestar es patrimonio de los menos y la miseria es la herencia de los más. Al fin de cuenta, así se termina —entre las naciones o entre los hombres— forjando el encono, el desencuentro y los peores cataclismos, que todos debemos evitar forjando un auténtico mundo de dignidad, sosiego y paz efectiva con el decoro fraterno de todas las naciones.

"Si así no se comprende y se perdura en el egoísmo, en la dominación o en la concentración económica, en perjuicio de los más o en el aniquilamiento de los derechos ajenos, de nada valdrán tanto progreso y tanta ciencia, tantos triunfos sobre el espacio si todavía se sigue la grande controversia sangrienta en los hombres y se engendra el hambre y la pobreza en la tierra".

Más adelante, el doctor Perette expresó:

"Irán, con sus casi 2500 años de existencia, tiene problemas que son comunes a nuestro país con 155 años de vida libre. En ambas naciones se impone que a problemas comunes, se otorguen soluciones urgentes y se logren objetivos impostergables de sosiego espiritual y de estabilización económica. Son las impostergables y justicieras soluciones comunes para ambos países, comunes para las naciones en desarrollo o en subdesarrollo. Es menester una comprensión urgente de las grandes naciones industrializadas que saben y deben saber que nos alienta un impulso común de fraternidad de pueblos, de razas, de ideales, de dignidad y de legítima defensa de destinos de emancipación decorosa de todo el vivir humano.

"Las realizaciones y las preocupaciones de Su Majestad Imperial —y su noble pueblo— han quedado plasmados en el precursor programa iniciado el 9 de enero de 1963. Así se promovió el programa de la "Revolución Blanca" encaminada a liberar a los campesinos y darle a la tierra un auténtico destino de reforma agraria en la democracia. Así le preocupó el otorgamiento de los derechos cívicos de la mujer y esquemas nuevos para su permanente dignificación. Así concibió un nuevo derecho obrero y otorgó a los trabajadores participación en las utilidades de las empresas como defendió con todo celo el inmenso patrimonio que representa su riqueza petrolera. Se defendió los bosques, su riqueza, e impulsó sus industrias, su ciencia, su arte y su cultura. Se protegió la formación y destino de la juventud, misión esencial de nuestros tiempos. Se luchó por la salud y enfrentó al grave flagelo del analfabetismo, con su magnífico "ejército del saber", convirtiendo, a ese efecto, a los soldados en maestros al servicio de la educación popular".

En la parte final de su discurso, el vicepresidente dijo:

"Queremos trabajar en paz sin miedo al progreso social y a las transformaciones justicieras y redentoras de los pueblos. Queremos sepultar el odio, el miedo, el fanatismo y toda forma de opresión y tiranía y de explotación inhumana contra nuestros pueblos y entre los pueblos. Queremos la democracia social, respetuosa de la iniciativa creadora del hombre y audaz en las proyecciones de los esquemas nuevos del convivir social. Vuestro pueblo ingenioso y de talento sigue alentado en la inspiración milenaria de los monarcas del pasado, pero llega también hasta las puertas mismas de las mejores épocas contemporáneas y a los pórticos más amplios del progreso.

"Nuestro Parlamento, integrado por auténticos valores del pueblo de mi patria, os recibe hoy como digno gobernante de un noble pueblo, junto a vuestra digna esposa, Su Majestad la Emperatriz, inteligente y sensible a los más inquietantes problemas de su tierra".

"Mayores posibilidades de igualdad y de justicia"

Continuación de la 1a. página, 5a. columna)

la inteligencia que Dios le ha dado para vivir de una manera decente.

"En nuestro rincón del mundo —y a veces en algunos países— el clima, las condiciones atmosféricas, no son favorables. Salvo en el norte de mi país, sobre el litoral del mar Caspio, las lluvias son muy raras. Las condiciones de vida entre nosotros nos han señalado que para contrarrestar los defectos de la naturaleza era necesario tomar decisiones que estaban justificadas en la legalidad del derecho de los pueblos de beneficiarse con la riqueza de nuestra patria".

Su Majestad Imperial se refirió después a aspectos del programa de reforma agraria encarado en el Irán, así como a los esfuerzos hechos para alfabetizar a la población de ese país.

Aludió también a la reunión de ministros de Educación que se realizará en Teherán en septiembre próximo, "a fin de organizar una campaña universal contra el analfabetismo".

Particularmente, se refirió a los proyectos encarados en este sentido por la UNESCO, y dijo:

"Desde hace años la Organización de las Naciones Unidas para la Educación, la Ciencia y la Cultura se ocupa de un vasto proyecto, llamado «Proyecto principal acerca del conocimiento mutuo de los valores culturales de Oriente y Occidente». Leo a menudo los informes de la UNESCO con respecto a las realizaciones logradas en este campo y a menudo observo la parte importante desempeñada por la Argentina en la ejecución de ese proyecto. Puedo informaros con placer que de nuestra parte hemos manifestado el mismo interés en cuanto a la feliz conclusión de este programa.

"Si he hablado particularmente de esto —añadió— es porque estoy convencido de que esta manera de conocerse, y la de conocer y apreciar los valores recíprocos, las verdades espirituales y morales, los ideales y los principios sociales, es la más segura, la más estable y la más valedera para llegar a la vasta comprensión internacional, tan necesaria para asegurar un porvenir mejor, no sólo para algunos pueblos, sino para todos los pueblos del mundo, sobre un mismo pie de igualdad.

"En la realización de esta tarea descontamos la contribución de vuestro país y de todos los pueblos de América latina en general. Tenemos la certeza de que el futuro testimoniará la gran importancia del papel que desempeñan vuestro país y todos los países de América latina en esta gran experiencia universal. Es con esta convicción que deseo de todo corazón un gran éxito para vosotros, Señoras y señores, dignos representantes del pueblo argentino: una colaboración cada vez más fructífera entre la Argentina y el Irán. Os agradezco".

Velada de gala en el Colón

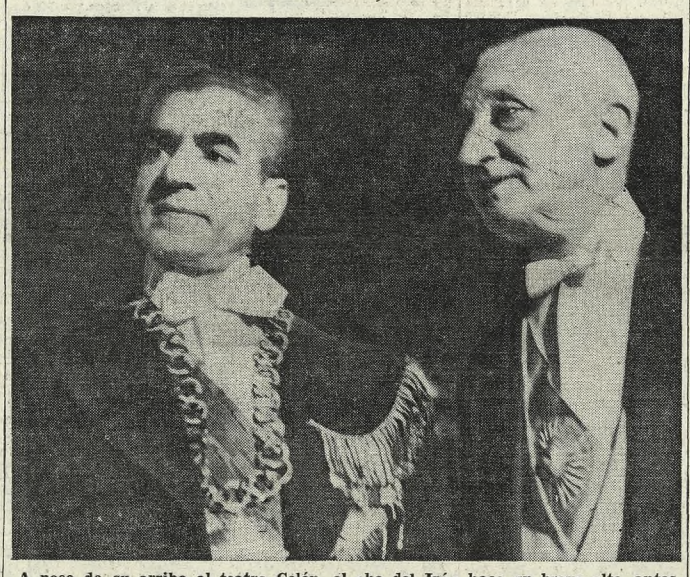

A poco de su arribo al teatro Colón, el cha del Irán hace un breve alto, antes de entrar en la sala. En el antepalco, acompáñalo el presidente de la Nación

La velada de gala en el teatro Colón resultó, tal como en otros casos semejantes, una de las notas culminantes entre los actos a que la presencia de huéspedes ilustres ha dado motivo. Desde largo rato antes de la hora fijada para la función, cantidad considerable de público rodeaba la entrada principal del coliseo de la plaza Lavalle. Fuerzas policiales se encargaban de asegurar detalles diversos de la organización, en el tránsito de vehículos y personas.

Momentos antes de las 21.30 hizo su llegada al teatro el presidente de la Nación. Acompañaban al Dr. Illia su señora esposa y el edecán de turno. Cordiales aplausos saludaron su paso por la escalinata. Unos diez minutos más tarde, las sirenas policiales anticiparon el arribo del cha del Irán. Instantes después, S. M. Mohamed Reza Pahlavi y la emperatriz Farah Diba hacían su entrada en el "hall" del teatro. El intendente municipal, los secretarios de la Comuna, el director nacional de Ceremonial, embajador Antonio M. de Apellániz, y otras autoridades les presentaron sus saludos, en tanto un caluroso batir de palmas concretaba otra de las manifestaciones de simpatía que nuestra ciudad viene tributando a sus ilustres huéspedes.

Entre una doble fila de granaderos, los soberanos iranios ascendieron, seguidos por sus acompañantes, hasta el piso superior, en tanto las demostraciones de aplauso proseguían. Allí encontráronse el Cha y el Dr. Illia y el antepalco oficial fue marco para una breve conversación en la que tomaron parte miembros de la comitiva visitante y funcionarios argentinos. Mientras tanto, la concurrencia pasó a tomar ubicación en las distintas localidades del coliseo, que prontamente adquirió un aspecto brillante. Atuendos femeninos multicolores, uniformes y condecoraciones contribuyeron a ello en la medida imaginable. En el palco "avant-scène" balcón de la derecha, la emperatriz Farah Diba ocupó su asiento, a la izquierda del cual se situaba el de la Sra. de Illia. Unos instantes más de espera y el cha del Irán aparecía en el palco oficial —frac y condecoraciones— seguido por el primer mandatario argentino, sobre cuyo pecho veíase la banda presidencial. Largos aplausos dieron nueva muestra de simpatía y de la cordialidad con que Buenos Aires recibe a quienes desde tierras lejanas llegan a dar testimonio de amistad. Rodearon a ambos jefes de Estado, en el palco oficial, el intendente municipal, el presidente provisional del Senado, el presidente de la Cámara de Diputados, el presidente de la Suprema Corte de Justicia de la Nación, ministros y secretarios del Poder Ejecutivo, miembros de la comitiva del Cha y jefes del Ejército, la Armada y la Aeronáutica.

Con el Himno Nacional Argentino, que gran parte de la concurrencia coreó, dio comienzo la velada. Siguióle la Canción Patria del Irán, recibida, como aquél, con cálida ovación. La Orquesta Filarmónica de Buenos Aires, con el maestro Antonio Tauriello en el podio, había sido intérprete de ambos himnos. Tras ellos se desarrolló el programa anunciado, a cargo del Cuerpo de Baile Estable del teatro Colón. Integráronlo los "ballets": "Suite en blanc" e "Interplay"; un "pa de deux", de "Cascanueces", y el "Malambo", de "Estancia", a través del cual tuvieron los visitantes una visión del arte argentino.

La función transcurrió gratamente, y en uno de los intervalos fue servido un refrigerio, durante el cual autoridades e invitados presenteron sus saludos a los soberanos iranios, que, al retirarse del teatro, fueron nuevamente objeto de los honores correspondientes.

Una opinión del presidente

En forma laudatoria se expidió ayer el primer mandatario cuando se requirió su opinión acerca del cha del Irán.

El doctor Illia —en conversación informal— puso entonces de relieve las dotes de "este hombre con visión de futuro", cuya personalidad subrayó. Lo calificó de estadista moderno y con criterio actualizado acerca de los grandes problemas del mundo, inclusive el del petróleo. Los contratos petroleros celebrados por el Irán —dijo— pueden ser considerados como "modelo".

Una curiosidad periodística:

"¿Entonces, nosotros tenemos mucho que aprender de ellos en materia de contratos petroleros?" —y obtuvo esta respuesta:

—No sé si mucho; pero, me parece que ellos han hecho muy buenos negocios.

La similitud de problemas que afrontan el Irán y nuestro país —con número de habitantes casi idéntico— fue después comentada por el jefe del Estado.

Un monarca en el Congreso

La Asamblea Legislativa recibió en sesión solemne al cha del Irán. Había curiosidad, expectativa y una emoción apenas contenida, que estalló cuando el soberano hizo su entrada en el estrado. El vicepresidente de la República lo recibió con un apretón de manos. Los ministros, senadores, diputados, diplomáticos e invitados especiales se pusieron de pie, y la vastedad de la sala estalló en un sonoro aplauso. Tres pisos de palcos hormigueaban de cabezas tendidas hacia la presidencia. El Cha agradecía con leves inclinaciones y una imperceptible sonrisa. El Dr. Perette inició su discurso. Un traductor vertía en el oído del monarca las palabras del orador. De vez en cuando el soberano asentía con evidentes signos de aprobación. Se caló los anteojos y echó un vistazo panorámico a los palcos. El vicepresidente de la República fue breve y explícito.

El tono fue deliberadamente uniforme. O sea que el doctor Perette no impostó la voz para dar énfasis a determinados párrafos. Subrayó que el Parlamento que recibía al cha del Irán era la expresión de todas las corrientes políticas, "representadas por hombres dignos y de lucha". Un pueblo dos veces milenario se acercaba, en la persona de su soberano, a un pueblo poco más que centenario. Había entre el mundo antiguo y el mundo moderno una dilatada etapa cubierta por la historia de la vieja Persia. Pero el mundo del presente une a todos los pueblos a través de problemas y anhelos comunes: todos aspiramos a que los bienes de la civilización —la técnica, la ciencia, el desarrollo económico, el progreso en general— sean puestos al servicio de los pueblos y no de una minoría de privilegiados. Esta realidad histórica contemporánea arrancó al Irán su voto a favor de la Argentina cuando se trató en la UN el tema de las Malvinas. El señor Niembro inició los aplausos con que fue recibido este párrafos del Dr. Perette. El vicepresidente hizo una ajustada reseña de las victorias que logró el Irán moderno en lo social, en lo educativo, en lo cultural y en lo económico.

El Cha felicitó efusivamente al orador en medio de los aplausos de la asamblea. Sacó unos papeles, miró al frente, echó un vistazo a lo escrito y comenzó a hablar con aplomo y dignidad. Un traductor repetía en el oído del vicepresidente las palabras del monarca. Los ojos se orientaban de vez en cuando hacia el palco oficial en busca de la imagen grata de la emperatriz. Farah Diba no estaba. El Cha habló en un francés fluído, y sus palabras eran el resultado de una elaboración mental cuidadosamente controlada. Las reformas sociales de su gobierno merecieron mención especial. Recalcó varias veces la necesidad de justicia social para la clase trabajadora y las conquistas hechas por el Estado iranio en relación con sus riquezas esenciales. "Y bien, es necesario que hablemos del petróleo", dijo en un momento de su discurso. Estaba implícita en esta forma verbal la importancia que el petróleo tiene en la economía irania. Se nacionalizó esa portentosa fuente de riqueza y se la controla para que sirva los intereses del país de un modo claro y terminante. La asamblea aplaudió. La segunda parte del discurso fue leída con el mismo aplomo y la misma serenidad para emitir juicios muy claros acerca de "la filosofía del futuro": la paz, la justicia social, el desarrollo industrial y técnico. Las palabras del soberano iranio fueron recibidas con una ovación por parte de la asamblea y del público. Mohamed Reza Pahlavi agradecía ahora con una amplia sonrisa de satisfacción. El Dr. Perette dio por concluída la reunión parlamentaria. El Cha acompañó al vicepresidente a una breve visita al Salón Dorado. Allí fue saludado por varios senadores. El señor Sapag le habló en árabe. El soberano le contestó en francés y entablaron entre ambos un diálogo en la lengua de Molière. Un grupo de hermosas damas lo rodeó de amables sonrisas. El monarca, alto, fornido, sereno, aplomado y firme en su dignidad imperial, siguió el diálogo con los senadores. Ninguna cortesía podía alterar la responsabilidad y la majestad de su papel.

Visita a la Corte Suprema

Fue recibido por el titular del alto tribunal

El cha del Irán llegó a las 11 al Palacio de Justicia, para su visita a la Corte Suprema, acompañado por su canciller, señor Abbas Aram; el embajador iranio en nuestro país, señor Abdalahad Yekta; el subsecretario de Relaciones Exteriores, doctor Ramón J. Vásquez; el adjunto civil del Cha, embajador extraordinario Fernando Taurel; el edecán militar, general de brigada Mario Aguilar Benítez; el adjunto del canciller iranio, enviado extraordinario y ministro plenipotenciario doctor Juan Peña Gaona, y el director nacional de Ceremonial, doctor Antonio M. de Apellániz.

Al llegar el ilustre visitante le rindieron honores efectivos de la infantería de Marina, con bandera y banda, y ya en el vestíbulo de entrada del edificio, que estaba engalanado con las banderas de ambos países, fue recibido por los miembros del alto tribunal de justicia doctores Luis María Boffi Boggero y Amílcar A. Mercader, quienes lo acompañaron hasta el cuarto piso del Palacio, donde le dio la bienvenida el titular del alto cuerpo, doctor Aristóbulo D. Aráoz de Lamadrid, quien hizo la presentación al huésped de los demás jueces de la Corte, doctores Pedro Aberastury, Ricardo Colombres, Esteban Imaz y Carlos Juan Zavala Rodríguez, y del procurador general de la Nación, doctor Ramón Lascano. Se hallaban presentes también los titulares de las cámaras de apelaciones de la Capital Federal y los presidentes de las asociaciones profesionales metropolitanas.

Seguidamente, luego de pasar de la Sala de Acuerdos al Salón de Embajadores, el doctor Aráoz de Lamadrid pronunció un discurso, que simultáneamente era traducido al francés por un intérprete.

Los discursos

Dijo el titular de la Corte: "Majestad Imperial: tengo el honor de daros la bienvenida en nombre de la Corte Suprema y de los jueces argentinos. Esta República, que se prepara para festejar próximamente el 150o. aniversario de la declaración de su Independencia, acoge con la mayor simpatía la visita del soberano de un imperio cuyos antecedentes se remontan a los orígenes de la civilización.

"Es que ni la distancia que histórica o geográficamente pueda separar a las naciones —agregó— ni las diferencias raciales o culturales que entre ellas existan son óbice para la vinculación de los pueblos en tanto participen de ideales semejantes en el orden de los valores que elevan al condición humana. En ese sentido —dijo— estimo muy oportuno no destacar en esta visita vuestra a la sede del Poder Judicial argentino que el imperio que hoy os toca gobernar cuenta en su historia con el hecho al que se ha atribuido —con acierto— el carácter de remoto precedente de las modernas declaraciones de derechos del hombre.

"No ignoramos —señaló— que en la actualidad os inspire en vuestra acción de gobierno un espíritu de justicia que coincide con el de tan honrosa como lejana tradición. Al agradecer vuestra presencia entre nosotros —concluyó— hago fervientes votos por la grandeza del imperio del Irán y por vuestra felicidad personal, la de Su Majestad Imperial la Emperatriz y la de Su Alteza el príncipe heredero."

Finalizadas las palabras del Dr. Aráoz de Lamadrid el emperador del Irán improvisó su discurso, en el que señaló el honor que le significaba hallarse en un edificio de nombradía mundial, reiterando su gracias y su sentimiento más caluroso por encontrarse en un lugar donde se administra justicia y afirmando que no hay tarea más noble que ésa. Agregó que desde su nacimiento nuestro país ha bregado por la justicia y porque ella se extienda con seguridad a todos. Añadió que la sociedad que se ha construido en nuestra tierra está imbuída de ella como lo están todas las civilizaciones y las religiones.

Se refirió luego el monarca al derecho que asiste a todos los seres humanos, pobres y ricos, viejos y jóvenes, de ser iguales ante la ley, para recordar que la justicia humana proviene de la de Dios, y como tal debe ser aplicada, para el progreso de la civilización. Manifestó que le complacía comprobar que nuestro pueblo pertenece a los pueblos amigos de la dignidad del hombre, para finalizar subrayando la identidad de ideales de justicia del Irán y de la Argentina y haciendo votos para que ella propenda a la felicidad de ambas naciones.

El discurso del cha fue recibido con aplausos, y posteriormente el titular de la Corte hizo la presentación al soberano de los titulares de las Cámaras de Apelaciones de la Capital Federal y de los presidentes de las asociaciones profesionales metropolitanas que asistieron a la ceremonia.

La administración de la justicia

Terminada esta parte de la ceremonia, el emperador Mohamed Reza Palhevi conversó poco más de veinte minutos con el doctor Aráoz de Lamadrid y el subsecretario de Relaciones Exteriores, doctor Vásquez. El titular de la Corte expresó que la visita del Shahinshah era recibida con interés y simpatía por el pueblo argentino, por cuanto son conocidas la gesta y la grandeza de la nación que ahora gobierna.

Luego se refirió a la organización y régimen de la justicia nacional, al federalismo de sus gobiernos y a la independencia de la justicia en sus fueros provinciales, señalando a la Corte Suprema como última instancia nacional.

Con respecto al funcionamiento de la justicia en el Irán, explicó el soberano la similitud de ambos regímenes, tanto en la designación como en la inamovilidad de los magistrados, que sólo pueden ser juzgados y removidos por cortes especiales.

El doctor Aráoz de Lamadrid explicó, a su vez, la forma de remoción de los magistrados por medio del juicio político. El monarca dijo luego que existen en el Irán cortes viajeras, cuyo objetivo es administrar justicia en los numerosos pueblos de su imperio.

Se refirió también a la reforma agraria en su país, manifestando que la corona distribuyó más de cuatro millones de hectáreas de tierras de su propiedad entre 750.000 familias, procediéndose entonces al parcelamiento de acuerdo con cada grupo familiar.

Finalizada la entrevista, a las 11.45 el emperador dejó el Palacio de los Tribunales, siendo acompañado hasta la planta baja por los jueces de la Corte doctores Boffi Boggero y Aberastury. El cha fue objeto de calurosas demostraciones por parte del numeroso público que se había congregado antes de su llegada, al tiempo que los efectivos de la marina le rendían los honores correspondientes.

El real huésped almorzó con el jefe del Estado

Escoltado por el Regimiento de Granaderos a Caballo General San Martín, llegó ayer poco después del mediodía el ilustre visitante. Inmediatamente de su arribo el cha Reza Pahlavi fue recibido por el presidente de la República, quien lo aguardaba con el canciller y otros funcionarios.

Luego de una amable plática se inició una reunión, de la que participaron ambos mandatarios; el ministro de Asuntos Extranjeros del Irán, Sr. Abbas Aram; el canciller, doctor Zavala Ortiz; el embajador iranio ante el gobierno argentino, señor Abdo Lahad Yekta; el ministro de Economía, doctor Pugliese; el embajador argentino en Teherán, señor José Vicente Ferreyra Soaje; el secretario de Energía y Combustibles, doctor Pozzio; el titular de YPF, doctor Suárez, y el presidente del Banco Central, doctor Elizalde.

La conferencia finalizó a las 13.25, ocasión en que el jefe del Estado invitó al huésped imperial y demás participantes a pasar al Salón de Invierno de la Presidencia, donde ya se hallaban otros funcionarios argentinos e iranios, que, posteriormente, participaron del almuerzo íntimo servido allí.

Lo habido en la conferencia

Más tarde, por intermedio de la Secretaría de Prensa de la Presidencia, se distribuyó una información en la que se dice que durante la reunión "se conversó sobre las posibilidades y perspectivas para el intercambio comercial entre ambos países, teniendo como base las respectivas capacidades de producción. Con respecto a estas conversaciones iniciales —se agrega—, en días sucesivos los técnicos considerarán los aspectos fundamentales de esta intensificación de relaciones".

El almuerzo íntimo

En el Salón Norte de la Casa de Gobierno se sirvió ayer, luego de la conferencia que comentamos más arriba, el almuerzo íntimo que el primer mandatario ofreció al cha Reza Pahlavi, del Irán.

Una mesa, ornada con un centro floral y servida en vajilla de Limoges con cubiertos de plata, sirvió para tal motivo. Una ornamentación de gladiolos y rosas rojas y crisantemos y claveles blancos completaban el adorno del lugar.

El presidente de la República y el ilustre huésped tomaron ubicación frente a frente en la mesa, cuyas cabeceras se hallaban libres, ubicándose a la izquierda del mandatario argentino el embajador del Irán en Buenos Aires, señor Yekta; el titular del SIDE, brigadier Merardo Gallardo; el director de Asuntos Culturales y de Prensa de la Corte Imperial; el embajador Ramos, y el subsecretario de Comunicaciones del Irán. A la derecha del doctor Illia se hallaban ubicados el ministro de Relaciones Exteriores del Irán; el embajador argentino en Teherán; el secretario técnico de la Presidencia, doctor Caeiro; el director nacional de Ceremonial, embajador Apellániz; el subsecretario de Informaciones del Irán; el adjunto civil del Cha, y el edecán del primer mandatario argentino.

Del lado opuesto y a la derecha del cha del Irán se hallaba el canciller, doctor Zavala Ortiz; el Gran Maestre de Ceremonias de S. M. Imperial; el titular del Banco Central, doctor Elizalde; el subsecretario de Relaciones Exteriores, doctor Vásquez; el titular de YPF, doctor Suárez, y el general Mario Aguilar Benítez.

A la derecha del Cha tomaron ubicación el secretario de Comunicaciones, doctor Pagés Larraya; el médico particular del Cha y general de Cuerpo de Ejército, doctor Abdol Karin Ayadi; el jefe de la Casa Militar, general Soria; el edecán del cha del Irán; el secretario consultor de la Presidencia, doctor Conde, y el chambelán de Reza Pahlavi, señor Nasseri.

En la ocasión se sirvió locro (sistema norteño), costillar de novillo deshuesado a la brasa con papa y zapallo asado, frutas de estación y se bebieron vinos nacionales de producción mendocina y sanjuanina. Por último se tomó café y ginebra y se fumaron cigarrillos de chala rubia.

Concluído el almuerzo, el primer magistrado acompañó al cha de Irán hasta la portada de la Casa de Gobierno que da sobre la avenida Rivadavia. Luego de despedirse del jefe del Estado, el huésped imperial regresó a su alojamiento escoltado por efectivos del Regimiento de Granaderos a Caballo General San Martín, como a la llegada.

Los presentes que Illia entregó al soberano del Irán

Al terminar el almuerzo íntimo, el primer mandatario invitó a su huésped a pasar al Salón Sur de la Presidencia, donde el doctor Illia entregó al Cha diversos obsequios, entre ellos, un poncho de vicuña; un ejemplar del "Martín Fierro"; un mate con bombilla de plata y oro; un par de espuelas de plata; un facón de igual metal y dos banderas: una argentina y otra del Irán. A la par que entregaba los presentes, el doctor Illia explicaba al Cha su significado. Efectuó una apología del "Martín Fierro" y, exhibiéndole la prenda de vicuña, señalaba que siempre la utilizara doblada para proteger sus pulmones. Todo en tono paternal. Por último, le explicó el significado de las espuelas y el uso que de ellas hacía el hombre de nuestro campo.

CIENTÍFICAS

ENFERMEDADES TRANSMISIBLES. — La comisión directiva de la Sociedad Argentina de Enfermedades Transmisibles quedó constituída así: presidente, Dr. Teodoro Somaloma; vicepresidente, doctor Artun Tchoulamjan; secretario, Dr. Ooscar Duilio Pierri; tesorero, Dr. Pedro R. Romeo, y vocales, doctores Enrique C. Callegari, Carlos González Cambaceres y Héctor Ramó.

TUMORES DE CABEZA Y CUELLO. — Auspiciado por el Departamento de la Facultad de Medicina de la Universidad de Buenos Aires, desde el 7 hasta el 12 de junio próximo, se dictará un curso para postgraduados, sobre "Tumores de cabeza y cuello", con la dirección del profesor Dr. Emilio Etala y la coordinación del Dr. Erdulfo Appiani. La inscripción, que es limitada, puede efectuarse en el Departamento de Graduados de dicha facultad.

ESCUELA QUIRÚRGICA MUNICIPAL. — En la Escuela Quirúrgica Municipal para Graduados que funciona en el hospital Rawson, de 10 a 14 será desarrollado el siguiente programa de actividades: "Neurocirugía" doctor Andrés A. Veppo; del 7 al 11 de junio; "Enfermedades venosas crónicas del miembro inferior", Dr. Delfín L. Vilanova; del 21 al 25 de junio, "Cirugía intestinal y proctológica" doctor Roberto A. Garriz; del 28 al 2 de julio, "Cirugía de urgencia", Dr. Oscar Esquerro;

Celebración de los correntinos

Para celebrar el segundo aniversario de su fundación y con el objeto de conmemorar la fiesta patria, la comisión directiva del Centro de Residentes Correntinos 3 de Mayo, ofrecerá una fiesta en los salones del City Hotel. La reunión se efectuará el 22 del actual.

Actividades para la jornada de hoy del cha del Irán

Las actividades del cha del Irán previstas para la jornada de hoy son éstas:

A las 10 en su residencia tendrá lugar una conferencia de prensa; a las 11 asistirá a la imposición del nombre de Irán a la plaza ubicada en avenida Figueroa Alcorta y Sarmiento; a las 13, almuerzo íntimo en su residencia; a las 14.30 el huésped asistirá al partido de polo en su honor, en el Campo Hípico Militar, avenida del Libertador y Dorrego; a las 18 se efectuará la recepción ofrecida por los ilustres huéspedes a la colectividad de su país en la Embajada; a las 21, en el Plaza Hotel, sus altezas ofrecerán una comida en honor del presidente de la Nación y su esposa, oportunidad en que se impondrán condecoraciones, y a las 23.30 se efectuará una recepción.

EMOCIONADO HOMENAJE AL LIBERTADOR

Participaron el Dr. Suárez y los secretarios militares

En el ámbito de la plaza San Martín, engalanada con los emblemas del Irán y la Argentina, se habían convocado antes de las 10 varios centenares de personas que aguardaban la llegada del cha de Persia.

Alrededor de esa hora se hicieron presentes en el lugar los cuatro escuadrones del Regimiento de Granaderos a Caballo General San Martín, presididos por los estandartes que recuerdan cuatro etapas de su glorioso tránsito por América para libertar a tres países —Maipú, Ayacucho, Riobamba y Chancay—, la bandera nacional y encabezados por el jefe de esa unidad, coronel Osvaldo Luis Rodríguez. La llegada del histórico cuerpo, anticipada por los sones de la charanga que dirige el mayor Osvaldo Raúl Rodríguez, fue saludada por los presentes con entusiastas aplausos. Sesenta granaderos se apostaron a ambas márgenes de una larga alfombra roja, que se extendía desde la calzada situada frente al Palacio San Martín hasta las escalinatas del monumento. En torno de éste se instalaron seis granaderos y un trompa del Regimiento. La tradicional "Marcha de Honores" del Regimiento se hizo oír a las 10.40 cuando, entre el ulular de las sirenas de los treinta motociclistas de la Brigada Azul de la Policía Federal, llegó el automóvil en el que viajaba el soberano iranio, acompañado de su adjunto militar, el general Mario Aguilar Benítez, y su adjunto civil, embajador extraordinario y plenipotenciario Dr. Fernando Taurel.

Junto a la acera lo aguardaban el ministro de Defensa Nacional, doctor Leopoldo Suárez, y los secretarios de Guerra, Marina y Aeronáutica, general Ignacio Avalos, vicealmirante Manuel A. Pita y brigadier Mario Romanelli, acompañados de sus respectivos edecanes; el comandante en jefe del Ejército, teniente general Juan Carlos Onganía; el comandante de operaciones navales, contralmirante Benigno Varela; en representación del comandante en jefe de la Fuerza Aérea, Conrado Carlos Armanini, el brigadier Luis M. Fajes; el subsecretario de Marina, capitán de navío Oscar B. Verzura; el subdirector I del Estado Mayor General del Ejército, general Carlos B. Köenig, y otros altos jefes militares. Al descender del vehículo pudo advertirse que el cha del Irán vestía un sobrio traje gris oscuro, camisa blanca y corbata gris azulada.

El toque de atención del trompa del Regimiento de Granaderos indicó el instante en que el edecán militar del cha, general de división Fereydoun Djam, y el chambelán del soberano, Sr. Gholamali Seif Nasseri, depositaron la corona de gladiolos y claveles blancos con cintas con los colores patrios iranios y argentinos, que ostentaba la leyenda "Su Majestad Imperial, el Shabinahah del Irán". Acto seguido, el clarín llamó a silencio militar con el fondo musical de la charanga. El soberano iranio, en actitud de firme, inclinó levemente la cabeza en señal de respeto por el Padre de la Patria, guardando un instante de recogimiento.

Inmediatamente después, tornó al automóvil en el que había llegado recibiendo el saludo de varias señoras que desbordaron los cordones policiales para estrechar su diestra. Una vez que se hubo despedido de las autoridades argentinas presentes, prosiguió viaje al Palacio de Tribunales. Poco después, y también entre los aplausos de la concurrencia, se retiraron los efectivos de Granaderos con los sones de la marcha "Granaderos de los Andes", de Osvaldo Raúl Rodríguez.